京城日報
夕刊
九月二十九日（火）

すき焼 鳥料理 水炊 本町二 喜樂館横 喜久家

第三回國際聯盟公開會議
調査員派遣に 我代表憤然反對
日支兩代表が一騎打の討論
英代表直接交渉開始を勸告

【ゼネヴァ廿八日發電報】滿洲問題に關する國際聯盟理事會第三回公開會議は本日（二十八日）午後五時半から開會された、先づ議長レルー氏は南京政府外交部長王正廷氏が本日暴徒のため危禍に遭へるに對し理事會を代表し同情の意を表し次いで芳澤大使も衷心より同情の意を披瀝し「王正廷氏は余が昔年の友人でことさら同情に堪へぬ」と述べたこれに對して支那代表施肇基氏は感謝の辭を述べ、友情的氣分は理事會場に充ちた、次いで討議に入り先づ芳澤大使は別電の如きステートメントを讀み上げこれに對し施肇基氏は

日本軍は未だ撤兵しないが其の目的は何であるか、全部の撤兵の期日を明確にされ度し然らざらば調査委員を派遣するの要がある

と述べた、これに對し芳澤大使は強硬反對し兩代表間に討論が繰返された後英代表セシル卿は立つて

日支兩國間の直接交渉は成るべく早く開始するべきである、而して若し之に關して難關に逢着した場合には再び問題を聯盟理事會に提出するがよからう

と述べた、これで討論を終り議長は明日の聯盟に對し現狀に關することとし理事會は更に本問題を審議するため會議を續開するだらうと述べ合せ以て本日の會議を閉めた

日本軍の撤退は 確實に行つてゐる
今後も保障に應じて撤兵する
＝芳澤代表の聲明＝

【ゼネヴァ廿八日發電報】芳澤日本代表は本日の國際聯盟理事會の劈頭大要左の如き聲明をなした

前會議に於て余は日本は在留民に危險無き範圍に於て撤兵する意嚮なりと說けり又支那は外人保護の責任を執ると宣言せり吉林における日本兵は金曜日余が理事會に報告せし後更に撤兵を續けたり吉林奉天以外で鐵道附屬地外に駐在する個所は新民屯及び鄭家屯のみなり 日本は事件の現狀及び解決の爲め執りたる方法を詳しく理事會に報告するだらう現在の狀態に在つては他の方法は全く無用なりと信ずる 日本政府は邦人の生命財産の保障される程度に應じて撤兵する積りで夫れが完全に實現するの早く到來せんことを切望する

我軍撤退聲明

【東京電報】駐米日本大使館側では本日滿洲事變に關し諸外國に左の如く言明した

日本軍は既に新民屯及び鄭家屯から撤退し目下吉林、奉天に一部軍隊が止まつてゐるに過ぎない狀態である

公文書抑留事件
田中領事抗議

【鄭州廿八日發電】支那官憲が我領事館の公文書等一切の郵便物を勝手に開封して抑留したので田中領事は支那側に嚴重抗議してその不當を詰りつつあり

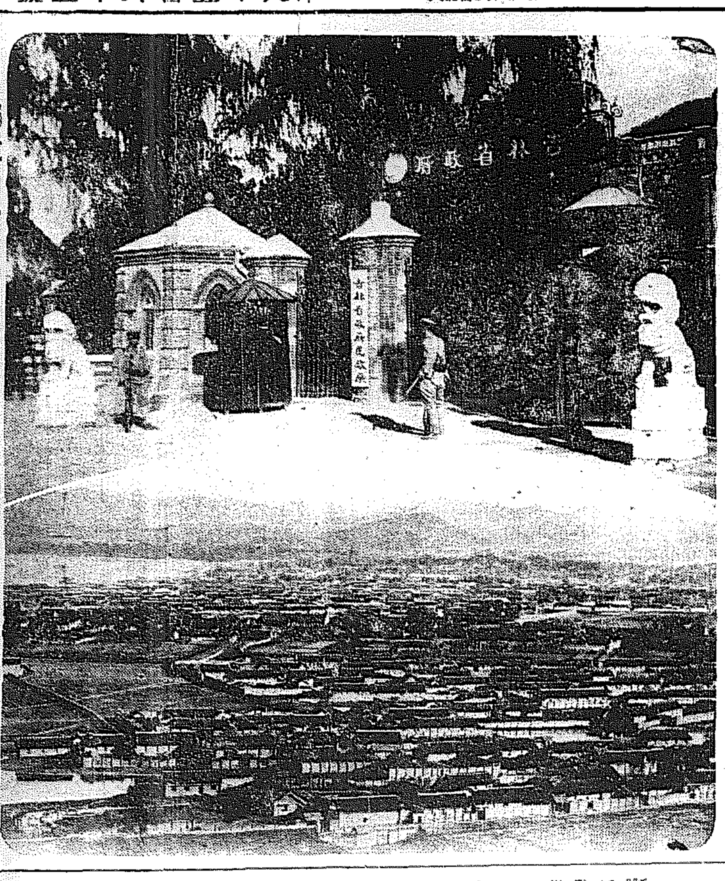

獨立を宣言した吉林（吉林省政府と吉林市街）

東北四省獨立 ようやく具體化す
五大政綱を基本とし 憲法起草に着手

【奉天廿九日發電】東北四省自主獨立のスローガンの下に醞釀された第三國建設の機運は吉林省の獨立宣言、遼寧省有力紳民の國民政府への絶縁通電となつて漸次具體化して來た、而して奉天城内に在つて此運動の根源となつてゐる支那有力者は早くも左記五大政綱を基本とする憲法の起草に着手した

一、國體は共和政體にして政府は委員制とする
二、元首（執行委員長）の任命は選擧に依る
三、立法機關の設定
四、軍事外交の統制
五、國民義務の制定

民衆に基礎を置く
新政權樹立の意見有力

【奉天廿九日發電】新政權樹立に對し支那側各方面有力者側の意見は左の如く一致しこれが實現に向つて猛進を開始せてゐる

學良の過去における惡政が今回の事態を誘生するに至つたもので、若し學良の政治が今後一ケ年繼續するとなれば東三省の民は全く根も葉も枯れ切つてゐたであらう、今回日支の衝突に發端してこの惡虐なる軍閥を一掃し得るに至つたことは將來東三省民政の活路を開拓し三省數千萬の民政を奈落の惡政より匡救さるに至るもので眞に天意の致す所に外ならぬ、我が省民はこの天威の示す所により所期の貫徹に邁進し民衆に基礎を置く新政權の確立を期するものである

同志を糾合して 内部的改革を斷行
蔣介石氏の罪狀を列べて
馮玉祥氏宣言通電

【奉天廿九日發電】馮玉祥氏は廿七日午後一時蔣介石氏の過去における罪狀を擧げ、今回の日支衝突事件は蔣介石氏多年の惡政に起因するものと罵り一千數百字に亘る左の意味の宣言を各方面に通電した

蔣介石は日支衝突事件を極力國際聯盟に提訴して解決の意圖を有してゐるが、聯盟に對する從來の支那の力が弱小國視されてゐるに鑑み我々は聯盟に依頼するを欲せず、事茲に至れば民意を發揚する我々は國論に訴へ同志を糾合し内部的改革の斷行と共に帝國主義に當る必要を感ずるものである

齊世英氏渡日

【南京廿八日發電】國民政府は滿洲問題に關する日本朝野の意向を探るため齊世英氏を極秘裡に二十五日渡日せしめた

南支一帶 危險益々募る
香港暴動の 死傷者二十餘名
暴徒の掠奪襲撃やまず 無警察狀態尚つゞく

【香港廿八日發電報】在留日本人會の陳情により邦人警備の爲め英國陸軍六十名出動されたが暴徒の跳梁甚だしく邦人の避難する者は續々掠奪され通行邦人を襲撃する事依然たる無警察狀態で日本人會では本日も非常理事會を開き外務省を通じ帝國軍艦の派遣方を要求し場合によつては在留民全部の引揚げを斷行するに意見一致したので香港民政長官の意向を確めた上手配する模樣である、邦人會社銀行の支店を除く一般在留民全部は日本人小學校へ九百名、千歳ホテル、九龍二邦人住宅、郵船浴場、大阪丸に各百名、その他各ホテル、本願寺、從前郵船に各千名收容してゐるが邦人の外出、市場の買出等の不可能のため食糧價の暴騰も各邦人に與り不安刻々加はりつゝある、暴動による邦人死傷者判明の分は死者八名、重輕傷者十五、六名である

武裝對抗の指令
上海の諸工場嚴重警戒

【上海廿八日發電】今朝十時頃上海公共租界の東方町端れにある邦人經營の紡績工場に支那正規兵約四百名が來たり附近の警備に當るから我等の屯所として工場（休業中）を借してくれと申込しも邦人番人は之を謝絶するや附近の支那家屋を宿舍として駐屯することとなつたが多分租界外に日本陸戰隊進出の際は武裝對抗せよとの中央からの指令に基づくものらしく附近には我が紡績工場多數あり我が兵艦嚴重監視中

北平の學生騒ぐ
輕機關銃を据え警戒

【北平廿八日發電】市民大會の示威行列を終つた學生の一團約一千名は午後二時半副司令部行營に押寄せ張學良氏に面會し日支開戰の決議文を手交せんとし同府門内にがんばつてゐた、急を聞いた順承王府では學生が同方面に押寄せんことを惧れ衛兵多數を以て同戸を鎖め門前には輕機關銃を据え附近の交通を禁じ物々しき警戒振りを見せた

蕪湖の婦女子避難
各地とも惡化形勢

【上海廿八日發電報】總領事着電によれば蕪湖の帝國領事館は形勢不穩の爲め御眞影を重臨宰治に奉遷し邦人婦女子は日清汽船ハルクに避難してゐる、又九江も御眞影は重要書類と共に軍艦鳥羽に奉遷し婦女子は上海方面に引揚げつゝある、その他南昌、蘇州、鄭州、沙市、宜昌、鎮江、宜昌各地も形勢惡化の兆あり邦人に引揚または警戒中である

廣東の邦人
全部引揚ぐ

【東京電報】在廣東須磨總領事代理よりの廿八日發電＝廣東の人心惡化し在留邦人全部は沙面に引揚げた

對馬南京溯行

【上海廿八日發電】軍艦對馬は荒天の爲め難航今朝八時半入港三井埠頭に着、石炭補給の上本日午後南京に向け溯行することゝなつた

軍隊出動命令
英官憲を信賴

【東京電報】ホンコン市街における邦人虐殺事件の擴大を憂慮し吉田總領事代理はしばしば英國官憲に對し警備方を依賴したのでホンコン政廳も事態を憂へ廿八日閣議に總督および總督、民政長官、吉田總領事代理等の協議會議を開いた結果陸海軍の出動を命じ警察力と協力し領内の警護鎭撫を爲さしめ軍隊に對しては支那人暴徒銃射撃を許可することを決定した旨廿八日夜公電があつたので外務當局も英官憲の警備に信賴する一方事態の擴大に從ひ萬一の用意に遺憾なき樣手配することゝなつた

國際軍備 一ケ年休止案
けふ聯盟總會に上程

【ゼネヴァ廿八日發電報】かねて伊太利外相グランヂ氏の提唱に係る國際軍備一ケ年休戰案の審議を行つてゐた聯盟總會第三（軍縮）委員會は廿八日夜の會議で軍備一ケ年休戰贊成決議案の草案を可決し直にこれを聯盟總會に廻附した總會は廿九日の會議にこれを上程する豫定である

滿蒙事情を 列國に周知さす
これは此際最も必要だ
井上子けさ入城

研究會所屬貴族院議員で元鐵道大臣たる井上匡四郎子は廿九日午前八時五十分京城着列車で入城、朝鮮ホテルに投宿したが車中往訪の記者に左の如く語る

何等公用をおびて來鮮したのではない。北平で鑛山業に從事してゐる友人があるので見物がてらにやつて來た譯である。滿洲の事變について考へさせられることは滿蒙の事情をもつと諸外國は勿論我國民間にも徹底させなければならないといふことだ國際聯盟は歐洲にある諸國の狀態を基礎として平和條約を締結けるものでその事情は滿洲與我國のそれと比較すれば後者はあまりに複雑すぎる從つて今度の事變は起り得る可能性は最初からみとけして居なければならない、その事情を更に一段と各國民、殊に國際聯盟等の平和論者に知らすことが肝要である、この點今日までの我國はいさゝかうとかつたといふそしりはうけねばならない、今回の事變で滿鐵を包圍してゐる支那の各鐵道が目下我軍の手によつて動かされてゐるのは鐵道がもしてその利子さへ拂はず、更に我國に對して敵意ある彼の行動から推してあまりにも當然なことで非難する點はない（寫眞は驛頭の井上子）

陸海軍元帥 參議官會議

【東京電報】滿洲事變を重大視し報告すべき陸海軍元帥參議官會議は二十九日午後三時より陸相官邸に開會陸軍側閑院宮殿下を初め奉り閑院宮殿下、伏見宮殿下、奈良武次、白川各參議官、杉山次官、二宮次長海軍側伏見宮殿下をはじめ奉り東郷元帥、安保海相谷口軍令部長、財部、岡田兩參議官、小林次官、永野次長等出席先づ南陸相より日支衝突事件發生の原因および現地來の狀況並に軍隊の行動經過並に軍部としての將來の方針その他につき詳細報告あり更に安保海相より滿洲事變發生に伴ふ南支における一般狀勢並に居留民保護のため帝國艦艇の配備及び形勢急迫の場合に處する方針等につきこれ又詳細に報告し元帥並に參議官の諒解を求め終つて懇談に移り種々意見の交換を行つた

日本の中傷 詭辯を弄す
きのふ手交された
南京政府の對米回答

矢島全南知事明夜赴任

新任全南知事矢島杉造氏は廿日午後七時三十分發列車で家族を引纏めて赴任するが二十九日朝挨拶のため本社來訪（寫眞は本社に於ける同氏）

【ワシントン二十八日發電報】米國務長官の滿洲事變に關し日支兩國の間に平和的解決を希望する旨に對する南京政府の回答書は本日當地支那公使館から發表されたその要領左の如し

この際日本が國際法に從つて行動する唯一の方法は占領地域から直ちに軍隊を撤退せしめ中國政府に對して十分の賠償をなすとであると思惟する。然るに日本軍隊は今た依然として戰時行動に出で米政府が日支兩國政府に對して戰時行動停止を勸告せる同文通牒を發せる日ですら日本軍飛行機は北寧線で避難民を搭載せる旅客列車を襲撃して爆彈を投じ若くは機關銃を發射して多數の死傷者を出したのである事態斯の如きにも拘らず中國々民は平和維持に關する國際諸條約不可侵の原則の本にある一切の文明諸國に對し違法國家の無謀の行動に關する十分の說明をなすだらうといふのでこの際沈着なる態度を持するやう要求されてゐるのである今日の國際國民政府は日本によつて破壞された國際諸條約の威信とその不可侵權を維持する方法が發見さるゝに至らんことを希望するものである

拓務省廢止期
明年の四月

【東京電報】拓務省廢止は明年四月十七日よりの豫定である

本府局部長會議

本府定例局部長會議は二十九日午前十時より本府第二會議室において開催された

今井田總監
來月三日歸任

重要諸案件を齎へて東上、目下中央政府と折衝中の今井田政務總監は十月三日歸任の豫定であると

殖産山林事務引繼

渡邊、園田新舊山林部長の事務引繼は二十九日午後零時半から朝鮮ホテルにおいて又渡邊、中村新舊殖産局長の事務引繼は同日午後三時から土地改良部長室において夫々行はれた

中國總領事着任

新任中華民國總領事盧春芳氏は前總領事張維城氏とゝもに二十九日午後四時半仁川入港の利通號で着任の筈である

本府辭令（廿八日附）

本府郡守（慶北） 朴 瀧
任本府道理事官（六等） 忠清南道在勤を命ず 居代 周二
任朝鮮道立醫院醫官（六等） 平安南道在勤を命ず 內田 譲三
任朝鮮道立醫院醫官（七等） 咸鏡南道立惠山鎭醫院醫院長を命ず 崔 永在
朝鮮道立醫院醫官 咸鏡南道立惠山鎭醫院長兼務取扱を免ず
本府郡守（忠北） 權 錫 源
任本府郡守（八等） 忠清北道陰城郡守に補す
本府郡守 金 純 照
依願免本官
本府道屬 吳 泰 範
任本府郡守（八等） 平安北道鐵山郡在勤を命ず
本府郡守（慈城） 朴 濟 承
平安北道渭原郡在勤を命ず
本府郡守（渭川） 桂 淳
平安南道龍岡郡在勤を命ず
本府郡守（楚山） 桂 燦 謙
平安北道昌城郡在勤を命ず

人

◇井上匡四郎子（貴族院議員）廿九日朝八時五十分着列車で入城
◇ムーニ大司教（在本邦ローマ法王廳特派大使）十月一日夕六時二十五分着列車で入城翌二日仁川一泊三日朝九時五分京城驛發列車で沙里院へ
◇佐々木忠右衛門氏（新任平北內務部長）廿九日本社來訪挨拶
◇[illegible]氏（新任忠北警察部長）十月二日午後七時京城驛發列車で赴任の筈
◇佐々木高治氏（新任平南財務部長）昨日午前九時五分發赴任につき廿九日挨拶のため本社來訪
◇高木喜五郎氏（中外商業政治部長）支那よりの歸途入城朝鮮ホテルへ、廿九日午前挨拶のため來社
◇安達氏（江原道參與官）新任挨拶のため廿九日本社來訪
◇山崎延吉氏（帝國農會顧問前代議士）本府の聘請に依り再び朝鮮農村指導講師として十月四日入城
◇上瀧基氏（本府商務課長）本府商工課長兼務につき挨拶のため廿九日本社來訪
◇張維城氏（前中華民國朝鮮總領事）フインランド公使に榮轉の氏は一日午前九時廿分京城驛出發仁川より船便にて赴任

あすの天氣（30）

低氣壓はシベリヤ東部と四國附近にあり高氣壓は揚子江流域から朝鮮に擴がつてゐる沿岸の風は稍々強い明日もたいがい天氣がよい

豫報 晴一時曇

廿九日正午 [illegible]
廿八日最低 [illegible]

仁川潮時（三十日）
滿潮 午前 六、五〇 午後 七、五〇
干潮 午前 [illegible] 午後 [illegible]

茂平次兇狀 四面にあり

◇ニセ藥に御注意

近來各地に於いて〇〇丸、〇〇玉等種々な賣藥が販賣されております。之は解雇せる元本社の外交員が行ふ事で、之等の販賣方法は常に本社の悪口を言ひ、美神丸にいや氣を起さしめ、發起で送るといふ口實で巧に本社の店舖を取り、各地よりの美神丸の注文書を集めて、之を〇〇球等ニセ藥を注文せし如く改竄してダマシ、一時的の宣傳で巧みに賣りつけてゐる事實を發見いたしました。かゝる者は勿論調査なる本舖ではなく、投機的賣藥等のため窮したる借金返濟の爲め本業は湯屋でやつております。内職として行つてゐるので一時的で永續する者なく、かゝる藥舖の信用薄き事は明かであります。賣藥の如きも勿論一れぬ樣御戒下さい。よく／＼御注意の上、かゝる者にだまさ

美神丸は金儲を主義としない信用ある方から激賞されてゐます、次は其の一例

福岡帝大病院 婦人科 福岡帝國大學病院婦人科に於ては美神丸の効果を認められて入院患者中之を使用する者多く同病院職員は之を賞讚報告されました。

大宮病院長大宮博士 京都大宮病院長大宮博士は之を患者に使用せしめその効果の偉大なることを小林醫學博士に語られました。

婦人科泰斗石崎博士 產婦人科泰斗醫學博士石崎伸三郎先生は美神丸の効能を認められてこの事を出版物を通じて患者に奬められました。

醫學士石川重次先生 秋田縣湯澤町石川重次先生は美神丸を重症患者に使用せしめてその効果を賞讚され御手紙を寄越されました。

再生の歡喜を 美神丸で得た人々
婦人子宮病コシケを早く治せる家庭療法

盛夏から秋にかけて女の一生を臺なしにする恐ましいコシケ子宮病の如きは、併用心しないと、處女も人妻も苦しめられ易く

はじめはコシケ位と放つておいても、遂に悪臭あるオリモノに云ひ様のない不愉快な日を送らねばならぬ様になり夫婦生活が圓滿にゆかず、その爲め極めて冷たい家庭を作らねばならぬ様な結果に落入れ易いのでありまず。こうした方に最も適當で、確實な家庭療法としてお奬めできる美神丸は、全國有力新聞雜誌に紹介され、子宮病コシケ子宮ゆがみ、不感症、不姙症等で惱む方から確定的名藥として、醫師の見放した重症者からも治つたと感謝されてゐる絶對の妙藥で、宗家に傳はる他に絶對類似されざる醫藥傳統書を基に、專門藥劑師の責任製劑であり、專門醫師の研究を煩したものである事を御忘れなく、今までどうしても治らなかつた方は、是非御試し下さい。藥價は一日分 五錢割りで、五週間分一円八十錢、十週間分三円五十錢、如何なる方も安心して治療され、確定な結果を得られます。

無代進呈 御試になりたい方に美神丸一週間分と美神湯無代進呈本舖宛申込下さい

美神丸藥價 五週分 一円八十錢 特製 二円 十週分 三円五十錢 特製 三円八十錢

◎特約店及び信用ある藥店にあり 美神丸と指定しないとニセ藥を賣はされる虞れあり。特に注意

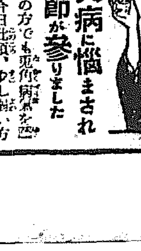

婦人病に惱まされる季節が參りました

平素健康の方でも兎角病氣を惹起し易い今日此頃、少し弱い方達はこの季節が一番病魔に冒されます。婦人病者は完產前産後に是非美神湯を召上がれ。在來のふりふりだし藥とは比較にならぬ効があります。

藥價 一週一円、三週二円八十錢

本舖 宮内善進堂 大阪 東京

りん病 美神淋藥

事實服用し驚くべき効ある本劑は、急性二日慢性も三日にして早くも卓効し、しかも胃腸障害の憂なく尿内の毒素を一掃し根本的によくなる。注射、薬療法、湯治法で目的を達せざる者、今すぐ服用あれ、事實使用者が證明する治淋藥、女子帶下コシケも之を服用して尿内毒素の一掃をはかれ。

急性頭痛用 一週四円半 二週 八円 二円・三円

ばい毒 毒退治

美神淋藥、毒退治は北海道各地の一定のポスト型看板ある賣藥店にありなき所は直接本舖へ

三日分一円 一週 二円 二週三円半 三週 五円

五千名の上海學生
大擧して南京へ
蔣介石氏へ面會を強要し
對日宣戰を要求す

【上海廿八日發電】交通大學學生を中心とする學生五千名は對日宣戰を布告の第二次請願隊として南京に赴くべく停車場に殺到、鐵道當局に特別列車仕立を要求し鐵道當局及公安局は事件の發生を惧れ之を制止し能はず十時までに特別列車三回を仕立三千名を出發せしめ殘り二千名は十一時の普通急行で出發せしめたが學生等は狂亂の限りを盡し猛り立つ抗日運動に拍車をかけてゐる、二十九日朝南京着蔣介石氏に面會を強要し

一、對日即時宣戰布告
二、王正廷彈劾
三、張學良の處罰

その他七ケ條の猛烈なる反日決議を突付け實行を要求する筈

苦力の首や腕を曝し
日本軍の所爲だと煽動す

【天津廿八日發電】滿洲事變以來關內の避難民は毎日三、四列車に滿載され本日までに當地を通過したもの〻總數は三萬五千九百餘に達したが定憲は滿洲事變の死者および廿六日の列車遭難事件死者中苦力の腕又は首を切り取り當地驛前に曝らして日本軍の所爲だとして羣衆の感情を盛んに煽動してゐる

借金を踏み倒して
支那本國へ逃げる
二人は仁川で押へらる
圖ふとい支那商人

【仁川電話】大邱府本町二丁目雜貨商復聚東こと支那人孫勝寬は滿洲事變突發以來の日支國交に不安をいだき店員等と共謀して取引先の負債踏み倒しの計畫をたて店員に貸り掛け代金の取立を督勵の上自分は約一週間前多額の現金を携帶し暫時歸國を装ふて本國に逃走後仕末をたくされた店員王玉外一名は殘金全部をあつめて去る二十六日の夜陰密かに店の裏口から脱出して仁川に來り內里二二八支那人公聚德方に潜伏して支那の船を待つてゐる中二十八日午後兩名とも仁川署に逮捕された因みに店の負債は釜山高瀨合名會社二萬圓を筆頭にその他を合せて三萬圓の多額でこの事件は支那商人を相手とする雜貨商卸商へ少からざるショックをあたへてゐる

支那豪商ら
歸國の準備
不動産賣却に奔走

【仁川電話】滿洲事變突發以來表面平靜を装ふてゐた仁川府內の支那人中有力者王成江氏德興和號主人王孝法氏その他本國に歸國準備中で府內各所に散在する動不動産を賣却すべく目下奔走中である

日本勞働會
館開館式
本日擧行さる

【東京電話】日本勞働總同盟が約五萬五千圓を以つて建設中であつた日本勞働會館はこの程竣工したので國際運輸勞働組合聯合主事エドフ・イメン氏の來朝を期し廿七日午後二時新館講堂で開館式を擧げた、定刻司會者の挨拶あり松岡駒吉氏經過報告を述べ、續いて友誼團體代表及びフイメン氏の祝辭あり、次いで鈴木文治、安部磯雄吉野作造氏等の講演あり式を閉ぢたが、府縣選擧慘敗で氣勢があがらなかつた

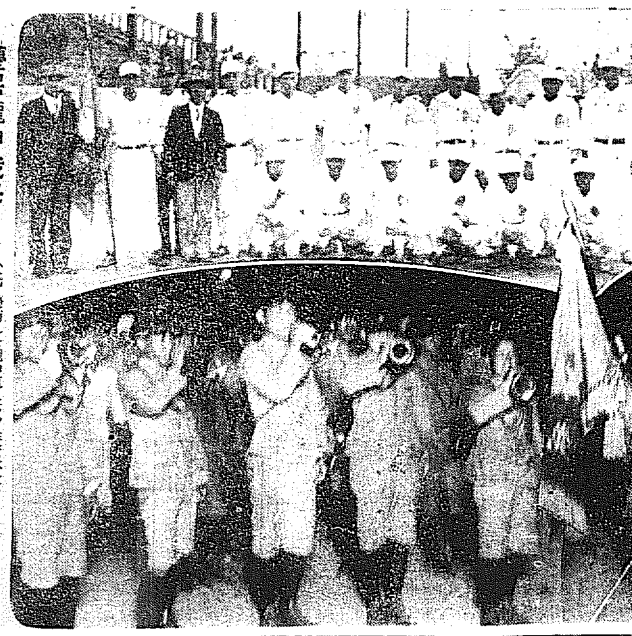

慶熙龍中戰終る（上）優勝した龍中軍（下）昨夜本社を訪問した龍中應援團＝昨紙參照＝

二人強盜の
上告公判

忠南禮山郡德山面陰老里□□□（二九）並に林順玉（二）の兩名はさきに京城覆審法院において無期懲役を宣告され、これを不服とし高等法院に上告、廿九日午前十時より第一回公判が脇永裁判長、山澤檢事立會のもとに開廷、館野檢事は上告趣意の意見をのべた。事件は昨年五月五日の夜、同面李某が市場に赴き米穀等を買込み歸途にあるのを知り待伏せ同人が來か〻るところを背後から飛つき撲殺して米穀を強奪せんと同面村外れにしたものである

朝鮮の古書展
城大圖書館で開く

城大圖書館では來る十月三、四日の二日間にわたり同館で朝鮮の古書展覽會を開催することになつたが出品古書は木板、木活、淘活、鐵活等の印刷物四百冊でその中最古のものとして高麗の高宗王時代に印刷した黃山谷の文集がある。東洋における活字は宋の時代が最初で淘活であつた、鐵活となつたのは今から六百八十八年前高宗王の廿八年、排禹の詳證文を印刷したのを嚆矢とする

時局が納まるまでは
斷じて撤兵に反對
間島鄉軍の臨時大會

【咸興電話】咸興在鄉軍人分會は二十八日夜咸興小學校講堂に臨時大會を開催したが會衆約一千名。滿蒙における我が權益は殺害の眼前に瀕した今日、政府の行動に依り時局は順調に進展しつゝある秋に際し吾人はこの際政府の斷乎たる方法に依頼し權益を確保し將來の禍根を殘さざらんことを要望すと宣言し

一、國防思想を普及向上し輿論を正道にせんとす
二、權國たる帝國の至情に出發し正々堂々國家の干城國民の中堅たるの實を宣揚せんことを期す
三、滿蒙問題を解決するまでは間島軍を現地より一歩たりとも撤退せしめざるやう輿論の喚起に努む

以上三項を決議し滿場一致で可決し要路に電請した

支那富豪を殺害
間島の暴動に參加
六名とも起訴さる

昨年五月卅日間島一帶に蜂起した暴動事件中間島利龍村明新社二道溝南泰城西溝村永樂□（七）ほか五名にか〻る治安維持法違反、強盜殺人、死體遺棄事件は爾來京城地方法院豫審掛で取調中のところ二十八日午後一時取調べを終り全部起訴と決定、鄭□□（二）は殺人罪にも問はれ、直ちに京城地方法院の公判に回付された。被告は朝鮮の□□支那人方を襲ひ、同家主人を殺害した上暴動事件に參加したもので被告の氏名は左の如し

朴永觀（二七）鄭濟勳（二四）金官鉉（三一）許成祥（三〇）許正善（二六）安鳳順（二五）

僻陬の地へ
救急箱を配置
赤十字社京城支部が

日本赤十字社京城支部では僻陬地における醫療機關が不備なところへ、この頃のやうに不景氣と來ては患者が見るに忍びない慘めな境遇にさまよひつ〻あるのに鑑み、これらの患者を救ひまた急病人や不時の怪我人に對する應急措置を講ずることは同社の不可缺な事業として適當であると認め、京畿道衛生課に依賴して郡部警察署駐在所、普通學校、地方營林署監守駐在所等百七十七ケ所へ救急箱と藥品十四種類づ〻を配置し、哀れな人達を救ふこと〻なつたが、十月初旬までに全部完了するだらうと

東亞遊覽券が
發賣される
船車連絡の割引券で
非常に便利なもの

日本と支那周遊の旅客に便する東亞遊覽券を發賣されることになつた、これは鐵道省線をはじめ滿鐵各線それに內地朝鮮滿洲中華民國主要各港の船舶聯絡による割引券で鐵道二割引、汽船一割引となつてゐる、朝鮮線は釜山、京城、安東間の各驛間及び

京城鐵原間—內金剛往復
京城通川間—溫井里往復
京城鐵原間—內金剛溫井里

通川經由京城又はその反路週遊の連絡鐵道及自動車線路間を指定されてゐる、しかしてこれを利用すると一々行先を購求する不便が省ける譯で該遊覽券はジヤパン・ツーリストビユーロー各地の出張所代理店案內所で發賣することになつてゐる

平壤機
不時着
江原道內に

【元山特電】二十八日午前鎭南を讓り平壤に歸還途中の平壤飛行隊の三機のうち行方不明となつた田中軍曹操縱、見習士官同乘八八式偵察機五四號は同日午後三時半ごろ元山東南の上空を一千七、八百メートルの高度にて陽德方面に向つて飛翔中、僚機と離れ同四時半頃江原道伊川郡西面文岩里に不時着陸し兩翼ならびに車輪を破損したが搭乘者は無事、機體は解體の上平壤に送るはず

金剛山探勝者に告ぐ

金剛山電鐵は探勝者の便宜を計り內金剛長安寺に食堂と旅館を建設し京城不知火旅館が奉仕的に經營致して居ります充分御利用下さい

刑事部長の
モヒ密賣
豫審終結す

元西大門署刑事部長安部錦逸こと外二名にか〻る麻藥類密賣の瀆職モルヒネ密賣事件は爾來京城地方法院豫審判事單獨の下に取調べ中のところ廿九日午後三時二十分豫審終結、安部長以下二名はいづれも有罪の認定を與へられ京城地方法院の公判に廻附された

園田前知事
旅客機で退壤

【平壤特電】園田前平南知事は二十九日朝平壤驛旅客機で官民多數の見送りを受けつ〻京城に向つた

急「寒冷」に
しかし去年のけふより一分だけ温い
けふの氣温

昨廿八日夜から氣温が急降し今朝にかけては寒さを感じる程で、そろ〳〵火の氣が戀しくなつた。どうした加減でこの寒さに—京城測候所の話では

『先日の低氣壓が朝鮮をオーバーして支那の奧地にあつた高氣壓が漸次翼をのばして揚子江に下りこゝ半島に勝がつたもので二三日もすれば今度は順調になります、こゝ氣狂ひ天氣は昨年の九月もチラリと影みせてその折の最低温度は七度六分で今年の七度七分はまだ一分だけ温かい方です』

內地土産には京菓の松の實飴

太平洋征空の途に
けさハ、パ兩氏立川發

【立川二十九日發電】萬端の準備を整へたハーンドン、パングボーン兩氏のミスビードル號はいよ〳〵今朝九時五十分立川飛行場出發淋代に向つたが三十日の天候が好ければ明曉を期しアレン、モイル兩氏の弔合戰の意味をかねて太平洋征服の壯途に上ることとなつた

本社主催

第十一回 全鮮女子庭球選手權大會

十月一日 午前八時半から 京城グラウンド庭球場にて

觀覽無料 但し男子は招待券持參者へ限る

安藤咸北知事
けふ十一時半逝く

京城府尹より咸鏡北道知事に榮轉した安藤袈裟一氏は過日赴任し昨二十八日夜官民多數を招待し就任披露宴を開催中にわかに腦溢血を起し卒倒重態に陷り手當中の處遂に二十九日午前十一時二十六分逝去した

その後の經過

【羅南特電】昨二十八日夜披露宴の席上にて突然腦溢血にて卒倒した安藤知事は引續きあか任星の別室にて見舞客の枕頭訪問も謝絶し絶對安靜を保つて手當中であるが二十九日朝八時の容態は

體温卅九度九、脈搏九〇、呼吸三三

にして脈搏、呼吸共にすこぶる不正確瞳孔極度に散大し光に對する反應なくまた膝蓋腱の反射も消失し特殊のいびきを發して全く昏睡の狀態を續け危險の容態である

看病のため福岡にある夫人及び令弟清水全北衛生課長は共に急遽來羅の筈であり在羅官民の見舞客及び京城その他各方面からの見舞電報等で受付は非常な混雜を呈してゐる（寫眞は危篤に陷れる安藤知事）

絶望に陷る

【羅南特電】安藤知事のその後の容態は午前七時五十分、體温四十度一分、脈百四十、呼吸三五で刻々と惡化し、遂に十一時全く絕望狀態に陷り正午すぎ危篤のまゝ官邸に移した

安藤氏略歷

氏は明治十四年六月佐賀縣に生れ、四十五年京大法律科を卒業し平安南道警察部長時代より令名あり性磊落にして社交に長け其後忠南內務部長より京城府尹となり一年に滿たずして去る廿二日風雲急なる國境知事に選ばれ廿四日急遽赴任の途につき大いに其の手腕を期待せられしに就任數日にして遽かに逝く享年五十一

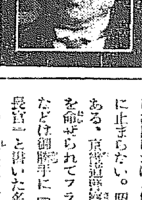

安藤氏の面目

逝去した安藤新咸北知事は佐賀縣小城郡在多村生れで本年五十一、その磊落な性質と部下を愛撫して清濁併せ飲むと言つた性格は到るところで敬愛されたものである。安藤氏は不得要領の間に而もよく要領を得、京城府尹時代には例の島德問題で疑されて四十數萬圓の殘金をきれいに受けとつてさしもの問題にも一段落をつけ、又府尹職員の醵金を貯金銀行に預りつけてこれも片附けてしまつた

◇

氏は又茶目氣分を多分に持つてゐたがこれを發揮するのは在外勤務における例の愉快な踊りに止まらない。昭和二年のことであるが、京畿道警察部長から洋行を命ぜられてフランスにゐた時など佛國の手に『朝鮮中央警察長官』と書いた名刺を作つて同國の警視總監と面會したものである。この名刺を見た警視總監はすつかり日本の大官と思ひ込んで安藤氏の在佛六ケ月間は常に警官二名をつけて氏を護らしめたといふ逸話を殘してゐる

◇

氏の酒は飲むといふよりも呷るといふ底のもの。然し決して酒に溺するのではなくて飲めば徒らに陶然となり□を發揮して一座を賑はしめるといふ至く罪のない飲み方に終始した。人一倍に健康そうに見えた氏も遂にこれが死期を早めたのではあるまいかと一般におしまれてゐる

元氣な人だつたに……
薗田內務課長談

薗田京城府內務課長は語る

『安藤知事の計に接し今各課長にあつまつて頂き色々相談中であるがあまり突然でどうしてよいか頗るまごついてゐるわけです、府尹として京城府に在勤中はすこぶる健康で病氣で缺勤されたことなどは一度もなかつた前途を望まれてゐた安藤さんの今回の逝去は返すがへすも殘念である』

短期間に仕事をした人
田中府會副議長談

安藤咸北知事の逝去に對し京城府會副議長田中四郎氏は語る

『突然の計報に接し實は驚いて居る譯です。京城府尹在職僅か九ケ月であつたにかゝはらず歷代府尹が解決に苦しんだ例の瓦電問題と京城府廳の敷地を府營、移轉との間に話をつけたなど仕事はよくやつた。氏としては未だ京城府にあつて遂行したい事業が澤山あつたらうし自分等も期待してゐた咸北に榮轉となり我々も殘念であつたが本人の出世のためであり今後を望んでゐた、あまりにも突然な死で言葉にきゆうしてゐる仕末です』

頑健な男だつたが……
渡邊殖産局長談

安藤知事と親交のあつた渡邊殖産局長は、同氏の計報に接し暗然として語る

安藤君は頑健無比の男であつた僕は反對に體があまりよくなかつたので、先年保健のため乘馬を初めたところ、安藤君は『馬になんか乘つたつて駄目だよ俺と一緒に酒でも呑んでゐた方が餘つぽど體の藥になる』とからかひ半分に僕の乘馬を嘲笑したものだが、當時僕は大酒を呑みながらもあれだけ丈夫な同君の健康が羨ましかつたものだ、しかしその後僕は乘馬の御陰で體も丈夫になり、健康そのもの〻安藤君が急死するなど、人間の體と壽命のはかなさを感じてゐる、同君の計に接して君の在世中の元氣な言動が今更ながら眼前に彷彿とする

菊池謙讓著 金剛山記 朝鮮雜記 二卷
著者傾到の作 金剛山記 口繪・地圖・栗谷先生の金剛山歌・金剛山記要・金剛山名勝考・金剛山名勝案內
朝鮮雜記 南漢山拼城記・國王の御使・獅約 近世史に登場した女性
鷄鳴社 京城櫻井町一丁目七〇

第廿三回決算報告 貸借對照表（昭和六年七月卅一日現在）
朝鮮京南鐵道株式會社
昭和六年九月二十□日
取締役會長 工學博士 國澤新兵衛
取締役副社長 秋本豐之進
取締役 深川□三郎
取締役 西崎鶴太郎
取締役 藤川利三郎
取締役 佐久間俊一
取締役 松下 □
取締役 韓 翼教
監査役 吉田道夫
監査役 伊藤利三郎

冬衣大賣出し 丸一 京城
一日より五日まで
お祭りの晴着に 冬支度に 新柄新なる御品を最安値提供
特賣品の一部
一、縮羽々織 拾貳圓
一、色金波 八圓
一、金波小紋 八圓
一、西陣御召 拾貳圓
一、太製赤紋縮緬 反 拾貳圓
一、本絹紬 三圓七十錢
一、モス着尺 三圓
一、羽二重羽織裏 三圓
一、紅胴裏 一圓九十錢
一、白胴裏 一圓五十錢
一、甲斐絹胴裏 一圓九十錢
一、赤紋羽二重胴裏 二圓八十錢
一、コーラン金紗八掛 一圓七十錢
訪問衣 裾模樣 其他實用切 御買德品澤山

ばい毒完全驅毒 內服療法
ヨコネ・カンソンは切らずに治る
有田ドラッグ 京城郵便局前

六〇六號 一號金二圓五十錢 チエ藥局京城支店
淋病徽毒專門 チエ京城診療所 京城明治町 電本一三五三番

醫學博士 武田正房 武田產婦人科 京城府明治町二ノ八二 電話本局五四五番

ミシン裁縫夜間教授新設
晝間時間に餘裕のない方々の爲に弊院では特に「ミシン裁縫夜間教授」を來る十月一日から新設致します
シンガーミシン會社 裁縫學院 本町二丁目 電話本局一五四二

投網 釣具 優良と低廉
四分目二尋 十一圓
五分目二尋半 十二圓
霞網三間 三圓
其他絹糸製各種
京城永樂町二丁目 漁具商 吉備商會

新平壤栗發賣
毎度有難う存じます
京城驛前 池田商會 電話本局七五九番

募集 美人 職業戰線にお起ちなさい 月收百圓以上保證衣服 應相談 教養ある美人（近日開業）カフエー 入江 櫻井町一丁目

新中の秋 ウール 1圓80錢より ファー 4圓50錢より ベロア 7圓00錢より 京城本町 ツカタニ

購買入札 平壤兵器製造所

值下斷行 金貳圓五拾錢に相定候 光化門ホテル

品質優良 價格低廉 ピアス陽畫感光紙

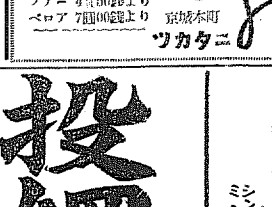

本社主催　全鮮女子庭球選手權大會近し（一）

圓熟の技　覇を狙ふ新進揃ひ　淑明女高普

十月一日の本社主催第十一回全鮮女子庭球選手權大會を目睫に控へて覇を目指す淑明女子高普庭球部では朱選六組を選り出し、今や新進を擁して終日技倆を練つてゐる今秋大會出場の榮ある選手は左の通りである

（金英子・金賢任）（林英吉・李貞淑）（李亨淑・金亨貞）（徐福竝・李甲鳳）

▲林英吉、李貞淑組　林英吉嬢はかつて本大會に出場惜敗したが、その後これが會稽の恥を雪ぐべく猛練習を續け、その技術は漸く圓熟し新進の闘志滿々たる李貞淑嬢をパートナーとして華々しい試合振りを見せるであらう

▲金英子、金賢任組、新進金英子が前衛となつて後陣を守る、老巧金賢任嬢パートナーとなつてこれを援け、相呼應して敵の追隨を許さずと腕を撫してゐる

▲李亨淑、金亨貞組　共に初陣、その當るべからざる闘志と屈せざる意氣とは日頃の猛練習と相俟つて技は益々冴え覇を狙つておさ〳〵戰備に腐心してゐる

▲徐福竝、李甲鳳組　兩嬢共に本大會には初陣ではあるが、縱横自在な球さばきに力戰を試みて功を收めんと秋陽を浴びて猛練習に餘念がない。期待すべき存在である。（寫眞は同校庭球部の諸嬢）

女子庭球大會の組合せ抽籤（昨日本社の會議室にて）

お月樣の話

理學士　増井芳一

昔から月は秋見るものと決つてゐます。それは秋の空氣が澄んであの柔かな月光がひとしほ冴え渡るからでせう。この廿六日の夜は丁度滿月に當りますから、月のお話を致しませう

……◇……

一體、月はこの天體のうちで一番地球に近く、地球と月の平均距離は卅八萬粁ですから、約十萬里離れた處にあるのです。そしてその直徑は三四七三粁ですから、表面積は地球の廿七分の二といふ小さなもので、私達に見える處はまたその半分程ですが、月が少し傾いてゐるのと觀察の關係から北アメリカ位の廣さが見える譯です

◇

月が地球を一周するには廿七日と八時間四十三分かゝりますが、自轉と公轉が同じ關係から、地球の十四日間程の晝が續いて、夜がまた十四日ほど續くのです。今云つたやうに月と地球の距離は約十萬里ですから、結局、半徑十萬里の軌道を描いて、地球の周圍を廻つてゐるのですが、その早さは一秒間に約十一町位、西から東へ向つて走つてゐるのです。地球が一秒間に七里半も走るのに比べては大變遲いやうですが、それでも大砲の彈よりもずつと早いことになりませう。月が西から東へ廻つてゐるなどといつたら一寸奇妙に聞へますが、地球は一晝夜に三百六十度だけ廻轉するのに、月はずつと十七度だけ廻轉しますから差引三百四十三度だけ地球から遲れてゆかれるので、私達の目には東から出て西に沒するやうに見えるのです

……◇……

月世界の中では兎が餅を搗いてゐるのだとか、蟹が鋏を擧げてゐるとかいひ傳へてゐますが、ガリレオが望遠鏡を發明してから、今では月は一番近い天體として觀測に曝されてゐますが、昔海の跡と思はれた暗い部分と言はれたところには隕石が落ち込んで出來た非常に深い山の山があつてその山は月の小さい割に高い山であることなどもよく知られてゐます。その山の名は月の南極に近いライプニツ山が有名でその他にアルプスとかカウカサス、またコペルニクスなど、人の名が附けられ海もまた危險の海とか虹の灣、雨の海など、細かく名づけられてゐます

……◇……

空に聳いて宵々の夜を飾める月も、實は全く淋しい世界で空氣も水もその表面から全く消えさり、今では心の臟まで冷えきつた冷い星の死骸となつてゐるのです。空氣がないから風も吹かない。水がないから雨も降らなければ陽かげを遮る雲もない。太陽が出ると俄かに明るくなり、陽が沈むと同時にかげが訪れ地球に見るやうな薄明けとか黃昏れの景色は見られません。晝でも陰になつたところは眞暗です。それから月の世界では晝でも空は暗くて星がよく見えます。その上、晝のうちは攝氏の百數十度にも上つて、人間などはひとたまりもなく燒け死んでしまひますが夜になると攝氏氷點下二三百度といふ物凄い寒さになりますから、到底生物は住んでゐられないためなのです。雨や風がないから月の山は何時までもそのまゝですが、この夜と晝との高熱と嚴寒では收縮作用を起し、吾々の望遠鏡に覗くには判らない變化が少し宛でも起つてはゐるのです

……◇……

月の世界は倍率の低い望遠鏡でもよく判りますが、觀測には滿月の時より上弦や下弦の月が實際は面白いのです。それは月の山が太陽に照されてその蔭がはつきりと見え、從つて山の高さもはかり得られるからです（寫眞は望遠鏡で見た月の表面）（終り）

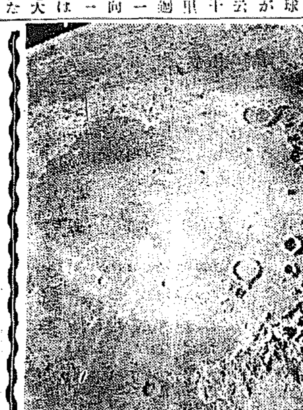

秋の流行色を　自分の物にするには？

いつもなら九月といへば、殘暑でまだまだ苦しめられるのに、今年はどうした氣まぐれか、八月の末からめつきり秋らしくなつてしまつたので慌てゝ袷のお仕度をしなければならなくなりました。

○—

で、この秋はどんな色が流行するか？先づ問題はこれです。春は夏を迎へる前の用意で明るく派手やかにしなければなりませんが、秋から冬へかけては落着いた色調を選定しなければなりません。その上に季節とは反對にあたゝか味のあるものを。

○—

で一九三一年の秋の流行には一體に潤みのある色が主流となつてをります。つまり樂、茶灰色、綠紺、などでナマのけばけばしい色はまるでなくどれにもゆつたりとした落着きが感じられます。からした色合ひは非常に日本人向きだと言へるのです。

○—

ピンクやクリーム色やあさみどり、かういつた白つぽいものはどうしても日本人の皮膚の色にはぴつたりしないのです。それに白色の化粧がまるつきりすたつてしまつた今日ではたは由のことなのです。その點で紫や紺などは肌の色を大變美しく引立たせて見せる効果を持つてゐるのです。

○—

紫や紺と一口に言ひましても、その中に又樣々な色があります。だから年齢によつて、それから趣味によつて自分に適したのを選用すればいゝのです。

○—

しかし、いくらいゝ色の着物をつくつたところで帶、帶揚、帶止などの色を考へなければまるでおかしなものになつてしまひます。總ての半襟にしたつてさうです。總てのものが統一されてなければ何にもならないのです。もつと言へば履物の鼻緒やハンド・バックまで…。

○—

神經質な人は着物の色によつて指輪の寶石の色まで考慮に入れるものなのです。ですから、着物の色を中心としてもその他のものを揃へるべきなのです。

○—

同系統の色で一切を揃へるのは無難ではありますが、見ばえのするものではないのですといつてあまり違つた色を澤山もつて來てすまるのもいけません。

○—

なるべく簡單に、少しの色數で調和させるところに六ケ敷いところがあるのです。この頃の柄はこせこせしたものが少く、大柄で淋しい平面的な感じのものがすたつて、細い線の寄り合つて出來た平面的な柄が多いやうです。洋裝にしても、和裝にしても、柄や色調はごたごたしたものから單純化されてゆく傾向にあるのです。

○—

そして洗煉しなければならないのは自分といふものをはつきり知つて欲しいことです。反物を見た時どんなにいゝ色でも自分にうつらなければ何にもならないのです。ですから和裝の時のコツは着物をなるべく自分の個性に合つた色を選び、その他のものに流行色をとり入れて揃へて行くやうにすれば間違ひありません（中村進治郎）

新郎新婦

齊藤家明治町の細川朝江氏令嬢靜子（二二）さんは忠淸南道警察部長矢野元三郎氏夫妻の媒酌で公州地方法院判事赤司友輔氏（二九）と婚約とゝのひ本月十一日公州神社にて華燭の典を上げた。新郎は東京帝大出身新婦は第二高女出身＝寫眞は新郎京城美粧院屋敷コトさん

總督、總監夫人　慰問金　愛婦へ寄附

總督、總監兩夫人は愛國婦人會の慰問金品として左記の通寄贈した

金百圓　慰問袋百個分　宇垣貞子

金五十圓　同五十個分　今井田貞子

慰問袋代金九圓本田みな▲同金三圓宛吉原捨子、高井たまノ子、野村夫人、阪村トヨ▲同金一圓宛澤村ひら、山本ツ石村カツヨ、藤野とら、五島トキ、梅野愛子、韓内子波多野とり、黃吉雄、河野ハヤ佐々香江、黃吉斗、林朝子、黃天徳山澤、林、西岡、山崎、李、二宮、中山、八木、加藤谷夫人▲慰問袋十個宛井上樹子柴山ふく▼慰問袋八個阪井病院▲同六個篠田松枝▲同五個宛姿モト子、京口貞子▲同三個宛中原雅子、一杉さわ子▲同二個宛瀧澤熊惠、篠田トキ子、小野財代鮫島マサノ、安中カツ▲同一個宛山木いく、山本トミエ、永

ラヂオ　JODK　＝三十日＝（水曜日）

午前一〇時〇分　氣象概況、各地天氣概況　仁川觀測所發表
同一〇時四五分　料理獻立『松茸の牛肉燒』第二高等女學校割烹室發表
正午　時報、ニュース
日用品値段　京城府廳發表
午後零時二〇分　義太夫　日吉丸稚櫻（駒木山城中の段）淨瑠璃　林濱居　三味線　豐澤竹子
同一時〇分　文藝講座　小說創作に就て（三）　能想涉
同二時二〇分　運動競技　秋期六大學リーグ戰明立二回戰試合狀況（神宮外苑球場より中繼）
同三時四五分　ニュース、公示事項
同五時四五分　ラヂオ體操、職業紹介事項、今晩のプログラム發表
同六時〇分　童謠劇（A）一、となりの看、小松平五郎作曲　二、小僧さんと狸、中山晋平作曲　JOAK唱歌隊
同六時三〇分　初等英語講座（A）　岡倉由三郎
同七時〇分　ニュース、公示事項　翌日のプログラム發表
同七時三〇分　講演　時代の要求と圖書館の施設　東北帝國大學司書官　田中敬
同八時〇分　ラヂオレヴュー（A）『秋はうたふ』全十景序曲（洋樂）第一景秋の田園（祭り囃子とチンタ）第二景秋の山（鹿踊津輕甚句）第三景スポーツの秋（六大學リーグ戰應援歌獨唱）第四景秋の海濱（箏曲松風の曲）第五景秋の月（淸元玉兎）第六景戰場の秋（義太夫蝶花形）第七景秋の川（長唄汐汲）第八景秋の別れ（琵琶潯陽江）第九景郊外の秋（撥音を主にしたる描寫）第十景都會の秋（ジャズ小唄）終曲（洋樂）出演者　大木鐵太郎在中、常磐津清子、同松房、同松次、同松淸、同松加、同松房、二村宇一、落合三東里、落合三知余、石川太三江、福田閑寛、淸元梅吉社中、竹本都太夫、野澤栄造、大熊秀子、芳村伊千三郎、芳村太美之助、杵屋六次郎、杵屋榮美之助、天野喜久代、福田榮吉
同九時三五分　氣象概況、時報　仁川觀測所發表
同九時四五分　連續講談　世祖追東第二席　伊白南

—梗概と—　放送する人

今日の献立

午前一〇時四五分

松茸の牛肉燒

○材料　一、牛肉適き大切五枚一、松茸五十匁一、バター、胡椒、メリケン粉少々一、調味料

義太夫

午後〇時二〇分

日吉丸稚櫻　駒木山城中之段

淨瑠璃　林濱居

三味線　豐澤竹子

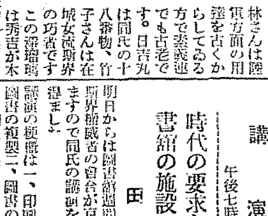

林さんは陸軍方面の用達を古くからしてゐる方で素義連でも古老です。日吉丸は同氏の十八番物、竹子さんは在城女流斯界の巧者です

この淨瑠璃は秀吉が木下藤吉郎時代に蜂須賀小六の陣屋に居城で勝道から進へ、齋藤龍興が居城である美濃の稻葉山の城を陷れたと云ふことゝ淸正が幼少で父を失ひ母の縁で秀吉の許に預けられ遂に臣下となつて武名を揮はしたと云ふ續本太功記の一節を綜合してこしらへたものです

講演

午後七時三〇分

時代の要求と圖書館の施設

田中敬

明日からは圖書館週間です、幸に斯界權威者の田合が京城で催されますので同氏の講演を聴く機會を得ました

講演の梗概は一、印刷術の發明と圖書の複製二、圖書の增加と文化との相互關係三、圖書館の存在理由四、時代に適した圖書館は五、智識の統一と圖書の力六、思想善導と讀書指導七、兒童圖書の問題八、世界の大勢と圖書館の施設、尚この中には朝鮮の活字版に關する研究の發表もある筈です

鳴ラナイ笛（十）

昭六ノオ話　第九話

岩本善併文　岩本正二畫

1、トウトウ、ハラヲタテタ、コビトハ、コドモタチヲ、ノハラニウツパナシ。

2、フエヲ、オトシタノモ、オボエズ、フネニノツテ、ニゲテシマツタ。

3、オカアサンニ、イダカレテ、ユメカラサメタヤウナ、フタリノコドモ。

4、コビトノフエヲ、ツイテミタケレド、モウ、スコシモナラナカツタ。（第九話オハリ）

尾ツキ、永尾すゝ、須木ヒロ、平木たかの

東本願寺の戰死者追悼

【奉天電話】奉天東本願寺では東本願寺本山代表として特派された三間使朝鮮開教監督堀田恵成師主催の下に廿七日午後一時から今回の事變の戰死者の大追悼法會を營んだが、關東軍司令官、奉天特務機關長、總領事、獨立守備隊長等をはじめとして多數參列盛儀を極めた朝鮮よりは總督府、軍司令部關係方面より弔電あり朗讀した。栗田特使は廿五日朝到着以來關東軍司令部、總領事館、民團、聯隊、病院等を訪問して慰問、犠牲となつた將兵の靈前に報告慰問に勸れる二人の兵士の靈前にて讀經を捧げ、二十八日は長春にて追悼法要を營み、四平街、吉林の慰問をなし都合によつてはハルビン滿洲在留民を慰問の筈であると

滿洲事變映畫の無料公開

今明兩晚の十時半から

中央館ではけふ廿九、明卅の兩夜館がはねての午後十時半から滿洲事變の無料公開を行ふ

京城演藝館

（廿九日から）▲洋劇『珍サーカス』全八卷▲洋劇『姬百合の花』▲怪奇洋劇『文那のおうむ』全卷

大正館

（卅日から）▲地質ニュース『喂の新聞』全一卷▲時代劇『浪華よい子』全八卷城戸青谷主演▲現代劇『姉妹』全十五卷栗島田中共演

姉妹（あすから大正館）

本町バーの擴張　あすから開店

去る六月以來休業中の本町バーは大改造と店舖擴張のため工事中の本町バーはこの程竣成と全部出來上り卅日から新々しく開店するが、すこぶるモダーで內部は女學校出を揃へたといふ女給さんのサービスと相まつて人氣を呼ぶことだらう

麻雀界

◇雀雀例會　太平通雀界クラブ九月最終の週例會、卅日午後七時より一回戰、會費五十錢賞品の外に幸運の袋（金時計その他）あり多數來會歡迎

將棋新手合（一）

（於東京市日本橋長谷川町二ノ三　特館大將棋館）（同日四八銀との縁）

香落　八段　阪田三吉（東京）　香下　手六段　塚田正夫（東京）

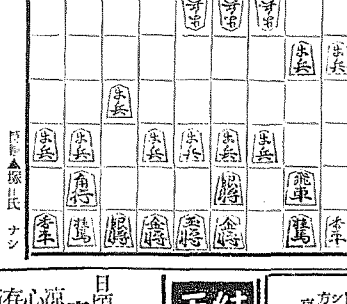

△二四歩　▲七六歩　△四四歩　▲二六歩　△五四歩　▲二五歩
△二二角　▲一六歩　△一二飛　▲一五歩　△四二銀　▲四八銀
△六二玉　▲六八玉　△七二玉　▲七八玉　△五三銀　▲五八金右
△九四歩　▲九六歩（以下次號）

（將棋大七段評評）（上手）五四歩突きは、中飛車突を含んだ策戰であつて敵の防禦如何によつては變化を試みる手段である（上手）一二飛と振つて自重策を探るのは、敵の仕掛けを待つて策動する方針で上手八段常用の手段である（下手）一五歩と突いて、端の仕掛けを狙ふのは順當である（上手）五三銀と締るのは、敵玉頭を襲ふ含みを持つた攻防手段である

この懐しの肌ざはり

クラブ淡白クリーム（ヴアニシング式）・正價　四十五錢・

遞信地圖

朝鮮地圖販賣元は（一覽表進呈）

京城長谷川町　小林又七朝鮮地圖部

（昭和六年九月一日發行）

浴室　客室　新築落成記念

日頃の謝恩と自祝の爲九月一日より二ケ月間壹圓均一……御料理五品、御酒一本付

涼しくなりました。心地良い浴室はキット皆樣の御氣に召す事と存じます。新しい座敷で湯上りに一杯も又格別です。御入浴ラ々是非御來遊を御待ち申して居ます御宴會も特に御注文に應じます。

大和町三丁目　甘泉亭

純毛毛糸　ビーハイブ

社員招聘

外務社員　勤務地　京城府內及道內各地　數名　年齢廿五歲以上　實業界ニ活躍セントスル有望ナル者ニ限ル、方面ノ適任者ヲ求ム　詳細ハ京城府南大門通二丁目

日本生命支店

資本減少公告

當會社ハ資本金拾五萬圓株式數參千株ヲ株ノ金拾五圓ニ拂込濟ナル處八月參拾日臨時株主總會ニ於テ資本金參萬七千五百圓株式數七百五拾株ニ減少シ金額五拾圓拂込濟ナル株式ヲ資本減少ノ決議ヲ爲シタリ…右公告ス

昭和六年八月參拾壹日

濟州商船株式會社

銘酒　誠鶴

秋晴れ　天は高し　誠鶴の醇良　名は高し

深見釀造場

京城府岡崎町七番地（新京城前）

ぢ疾　肛門病　野崎肛門醫院

（入院隨意）　電話龍山九九三番

淋病　ゴノチール

斷然たる決心を以て即時お求めあれ

男女、淋病性、膀胱炎、尿道炎等に對し退屈なく治療の目的を達し且何等副作用なき最も卓越せる新劑なり

一回三錠効果正に百パーセント

百錠入　一圓五十錢　百錠入　二圓卅錢　代引送料五十錢

大阪東區伏見町二　西村久合名會社

燃料の一大革命兒

アルコール瓦斯厨爐

實用新案登錄願　第二二八六四三六號

宣傳中

卸賣價十圓・五十五圓

アルコール・コンロの爆發人命に及ぼす

◎器具の撰擇に注意◎

本器の特長

◎絶對安全裝置◎

●酒精注入口には自動閉鎖器附す

●本器は世間にありふれたる鐵板製の粗製品にあらず、鋳鐵製ホーロ仕上、體裁優美にして堅牢耐久、過熱なし

●燃料用變性（アルコール）は在來の家庭燃料に何人も自由に使用し得る便利品に使用せり

厨房の經濟合理化

瓦斯や、電熱より一歩進んだ燃料がアルコールで有から手綺麗で嫌な匂も無く故障も起らず價格低廉で御家庭の調理に、營業用に、僅少の燃料で出來る逸品であります

型錄進呈

地方特約販賣店大募集

京城府南米倉町八十五番地

朝鮮總代理店　本村左馬治商店

電話本局七七〇番　振替京城一九九六番

製造發賣元　名古屋　合名會社　柴田商店

土地信託では― 吸收合併反對か
朝鮮信託の申込に 萬事不利を蒙ると

朝鮮土地信託會社では二十八日午後一時から重役會を開き、朝鮮信託會社との合同問題につき協議したが可否いづれとも決定するに至らなかつた。同問題については信託會社として存置見込みなき朝鮮信託會社と關係深からぬ商銀において合同を企圖し、同社救濟の方策として嘗て土地信託に對し合同を慫慂してみたところであり、信託業令の實施期日が二ヶ月の後に迫つてゐるにも拘らず朝鮮信託の自力更生は到底望みなく、他會社との合同をおいては他に更生の途なきことを自覺するに至つたので、吉田朝鮮信託取締役は二十九日土地信託に末森專務を訪ひ、同社の吸收合併について懇談するところがあつたが、土地信託としては若し吸收合併するとせば朝鮮信託の信託預金及貸付金を引き受けて捲戻しせねばならず、同時に不良貸出の回收にも余程の困難があり、重役中には反對意見が有力の模樣であるが、加ふるに土地信託の信用上の瑕瑾をも愼重に考慮せねばならぬ問題であるから、更に協議の上態度を決定する筈である

可否はいへぬが 餘り面白くない
末森土信專務語る

右につき末森土地信託專務は左の如く語る

商銀からは嘗て合併方の慫慂があり、今朝吉田朝鮮次郎氏から合併について話しがあつたが、朝鮮信託の資産内容が解らないのでその可否はまだ何ともいへぬ 若し合併すれば朝鮮信託の預金は捲戻しせねばならぬしまた同社の信頼の回收整理を可なり强制的にやらねば整理の實績があがらないから人情的には甚だ面白くない、しかしこれに對しては總督府の方針もあることだから、その意嚮を聽めた上態度を決める考へである

鰯油肥生產 昨年は六百萬圓

昭和五年中における鰯油及搾粕製造狀況を見るに、製造戸數は一千六百三十八戸、搾油數四千五百九十九枚、壓搾機七千二百五十四臺で、その魚肥生產高は一千四百三十一萬一千三百九貫、二百一萬八千五百四十八圓、魚油生產高は二百十八萬七千八百六十八罐、一百八十五萬四千五百三十九圓で生產も同樣である

一割增收見込 東拓京城支店 稻作檢見豫習

東拓京城支店では先般管轄區域内稻作檢見豫習を行つたが、九月以降の高溫持續、彼岸前後の良好等のために、第一回收穫豫想の二萬五千石に對し一割强の增收見込みである。なほ正式檢見は來る十月一日から實施の筈

地は慶南道の釜山、統營、東萊郡管内、慶北道の大邱、迎日、慶州郡管内、江原道麟蹄、三陟、江陵、高城郡管内、元山府郡管内、咸南道利原、北青、洪原、咸州、咸北道明川、鏡城、城津、慶興、富寧郡管内である。

内免許申請 手續通達 名道知事に

局では各道知事に對し十九日通牒で信託業令による信託會社の内免許申請の手續きを通達したが既設會社二十九社中申請するのは十七社位の見込である

兩取合併 大勢決す 假決議となる 懸念はあるが

京仁兩取合併は京取總會、仁取總會共贊成株主が多數であることは最早や動かし難いものゝやうである、京取總會がどうかと考へられたこともあるが、合併反對の聲が大きい割合に數は少い模樣である。この際、懸念されるのは出席株主および株數が半數に達せず假決議したゞけで總會再開を必要とすることになりはせぬかといふだけである、尤も、假決議すれば總會再開の手數がかゝるが合併は決した

小運送業
免許制度として 積極的に監督か
近く陸運一切の監督と共に 荷主保護の趣旨で

かねてから小運送業監督の必要を痛感してゐる鐵道局が、近く官制を改正して陸運一切に關する監督權を握ると共に、如何なる監督方針を以て小運送界の統制、合理化を圖るかは、業者はもとより荷主側にも注目されてゐるが、鐵道局では一般荷主の保護に立脚し、相當積極的方針を以て臨む模樣である。

卽ち鐵道局では運送店免許制度につき一昨年勞務局と協議し、なほ勞務局において提案したことであるが、その趣旨は運送店は資產信用あり荷主が安心して荷物を依託し得るものに限つて許可し、當時如何はしい店が多かつたゝめ假渡しその他で荷主に損害を被らしめることを絶滅せしめるにあつた。然し内地において陸運當局が陸運一切の

監督權を 握り、運送店免許制度を施行しようとして沙汰止みとなつたので、朝鮮でも同樣立ち消えとなつたものである。しかしその後朝鮮運送會社が實現したので、鐵道では同社と連絡提携して小運送の改善に努力してゐるが、これは主として經濟的作用から行ふてゐるもので、指定運送人として鐵道に對する行政監督の基礎が確立されてゐない。而も鐵道が發送貨物運賃の割戻その他の權益を與へて運送を保護し、同社の基礎を堅實ならしめて荷主の便益を增進せしめるものである以上、荷主の

便益保護 を目標に十分監督せねばならぬ。また運送大合同が成立したものゝなほ數多の非合同業者があり、而もその多くは資產信用なきものであり、更に如何はしい新店も族生しようとしてゐるので、一層監督の必要を痛感させてゐる。從つて運送保證の趣旨も幾分織り込まれやうが、主として荷主のため運送店の資格を向上せしめ不良業者を排除せしめることにならうがその監督方法に就ては免許制度を

施行する のではあるまいかとみられてゐる。然し鐵道は營業法第六條により荷主公衆より貨物を受託する義務があるのみならず、免許制度としても一定範圍の競爭者を生ずることは當然でまた斯くあることが荷主及び業者のため小運送の改善を促進することにならうと

内面的に持つ 群山の惱み (四)
今後に生きる途は たゞ精進の外なし

兩機と木浦取引所に包圍せられている四面楚歌の群山にとつて、更に大きな内面的惱みがある。それは同港の荷役附帶費が全鮮一の割高であることである。卽ち最近の數字一噸當りの附帶費は群山一圓四錢、木浦七十七錢四厘、仁川四十七錢、長項二十四錢で、近き將來に、各港間の激烈な貨物爭奪戰が豫想せられて居る今日、斯樣な附帶費の懸隔が如何に群山を不利に導くか、今更贅言を要しないことであらう。然らば群山の附帶費割高は何に起因するか。その緣由は自然的原因と社會的原因の二方面から觀察することが出來る

卽ち自然的理由としては(イ)河港であること(ロ)潮流が急速であること(ハ)干滿の差が頗る大きい事(ニ)港灣設備が不完全である事等を數へ得るが(イ)(ロ)(ハ)の三條件は全く不可抗力的障碍であるとしても、港灣設備は目下巨資を投じて築港工事中であり、昭和七年には竣成の豫定であるから、その不備に依る不利は早晩變除せられるであらう。一方社會的原因としては勞働の割高を摘示し得る。此の問題は同港の久しきに亘る懸案であり荷主側である同港米穀組合と海運業者間に係爭を反覆して居る宿題である。元來群山は全鮮中最も勞働運動の發達せる所であり、共產系思想團の新幹會群山支會を筆頭に、群山勞働共濟會(會員二五名)群山精米職工組合(會員四八名)群山米搗會(會員四〇八名)群山倉友組合(會員一六八名)等の勞働團體が現存しこれが一般群山勞働運動を上向せしめて居る事實は否定する事が出來ない。勿論最近當局の峻嚴なる共產狩に依つて各團體の巨頭連は一網打盡に檢擧せられ、各種勞働團體の勢力は頓に衰退したとは云へ之等諸團體の勞賃に對する牽制力は牢として拔く可からざるものがある。荷役附帶費と直接關係ある仲仕の如き非數箇の團體に分裂し、其の賃銀も昭和六年七月現在仁川の内地人二圓五十錢朝鮮人一圓二十錢に對して、群山は同月現在内地人最高三圓普通二圓六十錢朝鮮人最高二圓普通一圓五十錢を示して高率である事實は爭へない。これに對して附帶費掛負者である米穀組合では、仲仕非數箇の多數團體に分裂してゐることは、賃錢搾取者をそれだけ多く養成することによつ仲仕勞賃に影響するから、彼等を打つて一丸とした少數團體に統合すべきであるといふ仲仕合理化說が擡頭してゐる。併しその反面に、仲仕の大同團結による團體協約權の擴大を惹起して却つて勞賃上向の結果を招致する危惧がある。また一方に穀物一切の積卸は仲仕を煩さず米商店員によつて行ふべしとの說も有力である。併しこの一顧尤もな計畫もその斷行に當つては、必然に千余の仲仕勞働者の生計を奪ふの結果となり、生命知らずの彼等の行動に對する恐怖は折角の決意を鈍めた米商人連を徒に逡巡せしめるばかりである

×

過去三十有餘年、唯ひたすらに發展向上の一路を今日に辿つた群山今後の繁榮は何處へ行く。內憂と外患を包藏しつゝ、群山が明日も亦光明に生きるの途はたゞ一致協同、努力精進の外にはない(手島生)

粟作に一擧 兩得の福音 白髮病驅除 と肥料用に

西北鮮における粟作は年產五百萬石におよんでゐるが、白髮病(サ・ラ)と稱する病蟲の被害年々平均二割乃至一割五分に達し昨年は三割に及んでゐるので沙里院西鮮支場においてはこれが驅除方法について苦心研究中であつたが、今般、過燐酸石灰との混合播種を試みて、同病驅滅の成績を見たので、この方法を一般に普及せしめる筈である。尙これによれば、過燐酸石灰自體も粟作肥料として役立ち、一擧兩得の效用を見るばかりでなく年々百二、三十萬石に及んで居る滿洲粟移入防止に結果も豫想せられるので各方面から期待を集めてゐる

鮮銀本年米穀資金 千五百萬圓見當
例年より幾分減少か 限外發行一千萬圓を申請

鮮銀における昨年の米穀資金は大略鮮內千五百萬圓、滿洲八百萬圓合計二千三百萬圓の巨高を示したが、本年は米安その他の關係で幾分減少を見込まれ、預金戾入等もあり鮮内千五百萬圓見當と見込んでゐるが、これが資金は公債の余裕によりコールをとり入れるか或は內地に放出してゐるコールローンを回收してこれに充てるかいづれかによることゝし準備も整つてゐるが、場合によれば鮮銀券の發行によるかも知れぬ。昨年の鮮銀券發行最高額は九千六百余萬圓であるが、本年の最高は幾分減少と見られてゐるが、萬一の場合をおもんばかり十月中における限外發行一千萬圓を申請してゐる

色部理事滿洲へ

滿洲事變により鮮銀の蒙つた影響は相當大と見られてゐるが色部理事は三十日午後九時五分發北行滿洲各支店を巡回調査する

來年は群山で 穀物大會開催地

全鮮穀物組合聯合會第十五回大會は東萊釜山において開催の豫定であつたが、群山側の辭退を得て全北穀物組合聯合會主催にて群山で盛大に開くことに決定した

鮮銀對外爲替相場(廿九日)

阿蘭	二四〇、六片丁	
紐育	四十九弗八分三	
上海	弐四十五兩丁	

鮮銀帳尻(廿八日)

發行高	四六、四三一	減	六〇
正貨準備	三五、〇〇	減	三九六
保證準備	四九、九六三	增	五四八

日銀帳尻(廿八日)

發行高	一、〇八八、七七一	增	三四、三七二
正貨準備	八七〇、九四〇	增	七〇
發行餘力	一〇八、三八〇	增	三四、一二〇
貸出高	六九〇、三五八	增	三七、五四八

東京コール

翌日拂	九厘五毛より一錢
無條件	一錢 より一錢一厘
普通	一錢五毛より一錢一厘

海外經濟電報

倫敦銀塊	一六片八分三
米棉	三十五錢安
印棉	二十五錢安
スチール株	七五弗二分一
アナコンダ株	一六弗八分三七
日米爲替	四九弗一〇〇分三七
英米爲替	三弗八五仙丁度
紐育銀塊	二八仙八分五

落穗

日本勸業證券會社では京城府南大門通一丁目に支店を設け債券の賣買、證券擔保貸附等の業務を行つてゐることは誰もが知るところであるが▲或人、大正十年發行の勸業債券五枚を賣拂ふべく同支店を訪れたところ、同支店員金君が親切に調べ金の當籤有無を取調べ▲發現して一千圓を加へて支拂つたので同社のこの懇切な態度は誰もがなかつた業振りを賞讃して彼は讃かれたしに吹聽してゐる

現株公債問屋
秋田現物店
京城府明治町一丁目 電話本局一〇五〇番 一五二番
營業案內進呈

株式

押目買氣强硬から 反騰歩調に入る

前場 前日やう〳〵再會して取引先、今朝は外電の引續き軟調を眺めスチールの七十五弗台、米棉の波亂等何れも東西ともの小甘き付きをアトヂリ〳〵と小縮めた後東新九十七圓八十錢大新九十九圓五十錢と軟調に寄付いたが、アト押目買氣强硬に新東は歩みに九十九圓下からヂリ〳〵反騰自回に持ち上げ中一圓丁より七十錢二圓丁と堅含みやゝ氣朗れて一圓丁と止め京取も二圓九十錢大新も七十錢高新六十二圓丁と何れも手堅く大引した

後場 前場の引續き押目買氣强硬から、後場は取地の引續き頑强を眺め京取一圓三十錢と强硬に始まり押目買旺盛に頑强を持續して硬調の如く大引した

片株 語界

世界經濟に波及した英國金本位制停止の一石は高波の如く世界を包んで不況化への轉落に誘はんとしてゐる▲の威光も掠み上げられた棉花、小麥のストックに光をさすべき何等期待すべき光明を示さないのみならず却つて我が商品の進出を阻止する▲東洋市場、南亞市場の新販路といつて見たつて歐洲商圈内に臨する結果物價安から却つて怪我を大きくする樣なもの▲正金は亦々爲替資金として現送をやることも軟派の難し題目であらう斯うした環境に恐怖心理があるる▲人氣の警戒も無理からぬ所で目でもつむらなければ買へぬ所ではあるものゝ▲下げ餘地と賣妙味……こういつた所から見て見れば買警戒期であることは異論は出來ないであらう

下げ餘地僅少

英國金本位制停止からもたらされた世界經濟界全般に與へた重大なる衝擊はアメリカ財界の不勢連續とこれを轉機としてヨーロッパ各地の金本位制停止或は割引歩合の引上げ等貨幣價値の脆弱の惡影響を及ぼし來つて我國においては日支紛爭その他軍需界萎縮等の惡氣配を醸し東業株は沈衰の折柄手ら投機人氣に冒支へられて高位を保つてゐた花形主力株に冷水三斗を浴びせた大瓦落を與へた。卽ち約十日間に新東三十五圓株下げの暴落に殺入的大相場を展開し市場は一週間休業を餘儀なくされた恐怖心理にそゝのかされてなほ下向かんかの風情をみせてゐる。翻つて財界を見るに至り、相場はともすれば目先材料を檢討するに歐洲諸國の貨幣價値騰貴傾向は擴大して憂むべきを知らず、物價は更に大市反落すべきを知らず

株式(九月廿九日)

京取短期

銘柄		寄付	大引	高値	安値
京取	前	三三.〇	三三.五	三三.五	三三.〇
	後	三三.五	三三.九	三三.九	三三.五
鐘新	前	—	—	—	—
	後	—	—	—	—
大新	前	二九.〇	二七.三	二七.三	二六.七
	後	—	二七.七	二七.七	二七.〇
安取	前	—	—	—	—
	後	—	—	—	—
東新	前	九七.八	一〇一.〇	一〇一.〇	九七.八
	後	一〇一.〇	一〇一.〇	一〇一.〇	一〇〇.四

算定と日歩

銘柄	算定	日歩	代引
京取	三三圓	一錢	一枚
仁取	—	—	—
大新	—	—	—
安取	二四	—	—
鐘新	七	—	—
東新	九六	—	—

短期玉表

銘柄	賣方	買方	殘玉數
京取	〇	三	四七〇
大新	三	八	二一〇
鐘新	二	二	二一〇
東新	一	九	四〇〇
仁取	—	—	—
安取	—	—	—

	出來高	累計
短期	四〇〇枚	一〇四〇枚
長期	枚	枚
當日	枚	枚

東株短期市場

銘柄	寄付	大引	高値	安値
東新 前	九九.三	一〇一.三	一〇一.九	九九.〇
東新 後	一〇一.三	一〇一.五	一〇一.九	[illegible]

大株短期

銘柄		寄付	大引	高値	安値
大新	前	[illegible]	[illegible]	[illegible]	[illegible]
	後	[illegible]	[illegible]	[illegible]	[illegible]
鐘新	前	[illegible]	[illegible]	[illegible]	[illegible]
	後	[illegible]	[illegible]	[illegible]	[illegible]
日產	前	[illegible]	[illegible]	[illegible]	[illegible]
	後	[illegible]	[illegible]	[illegible]	[illegible]
東新	前	[illegible]	[illegible]	[illegible]	[illegible]
	後	[illegible]	[illegible]	[illegible]	[illegible]
日券	前	—	—	—	—
	後	—	—	—	—

大株長期

銘柄	前寄	前引	後寄	後引
大新	[illegible]	[illegible]	[illegible]	[illegible]
同新	[illegible]	[illegible]	[illegible]	[illegible]
日產	—	—	—	—
同新	[illegible]	[illegible]	[illegible]	[illegible]
郵船	[illegible]	[illegible]	[illegible]	[illegible]
同新	—	—	—	—
鐘新	[illegible]	[illegible]	[illegible]	[illegible]
同新	[illegible]	[illegible]	[illegible]	[illegible]
日券	—	—	—	—
東株	—	—	—	—
同新	[illegible]	[illegible]	[illegible]	[illegible]
東新	[illegible]	[illegible]	[illegible]	[illegible]
同新	—	—	—	—

安東株式

	前日	本日
前寄	—	—
後引	—	—
當限	—	—
先限	—	—

東京現株

銘柄	
滿鐵	[illegible]
同新	[illegible]
東拓	[illegible]
同新	[illegible]
京電	[illegible]
日石	[illegible]
讀毛	[illegible]

米

阪地の買氣含みに 地合模樣變り模樣

前場 昨後場投物一巡と天候の不良で稍々小戻しせる折柄、今朝は阪地が天候不良に依る上放れを相俟つて前夜來の惡さに弱氣を期戰して當中共來さるも先六圓八十四錢と反發し戻り待ちの賣物に再び六十七錢と見込みせしも阪地が九圓十八錢と盛返したので **愈々氣直りと見る買物に 八十五錢から七圓〆四錢と更に爆發し** 阪地の伸惱みに後は九十二錢と前場を終つたが相場の地合は頗る强硬である

後場 前場阪地の地合模樣變りを眺め押目買氣强くヂリ高に上值んだ折柄、後場は阪地の軟調を眺め中六圓九十二錢先六圓八十錢と止めた

米界展望

相場は久し振りに戾りらしい戻りを見せたが果して買方が浮ぶ順序に察まれて來たかどうか▲支那問題の混沌で財界の前途に不安の去らないことからいへば今急に買方は浮ばれさうに思へない▲といふて先としての相場が段々冷めるに從ひ米は米日支衝突事件など賣方が豫期しなかつた拾ひ物であつたことから見るとその勢が英國の金輸出停止とか殷來の暴落が英國の兌換停止とかいへるのである▲殊に鮮米の第一回豫想は一千六百萬石など一時の豫想より二百萬石以上も多く

寄付きこの邊に無付き八十錢から九十錢摺みの保合に終ると見られた

押日買の絶好期

國際經濟界の不況と國内財界の惡化から群衆心理に支配されて動もすれば賣認みとする人氣の反撥の反して好況を期待する事の至つて難い採合である。然もこの加へて國內的に見て何等好材料をも期待し難い然し乍ら當値より押目切りも捺下した猶旬の株として最も押目を見せて悪くないのでこの上如何程の下げ餘地を望みやうか、今十圓、暴落を思へば我國は恐慌におそれがあり得なくこれを防止するに政府對策の伸びない譯はなからう。從つて調子に乘つての賣りは先づ警戒の要があらうとされ目先は立直りの爲め所謂底練りを反發するであらうが安い所は透さず買組ふが得策であらうか

長期取引

今朝は大新に對し新田の長期手換へ商內が立ち運りあつた、大新五十八圓六十錢、二十枚

東新 買方百井五〇立山三〇山一七〇
大新 買方日井三〇▲賣方日井三四〇正崎一〇〇滋泰二〇〇
京取 買方日井一〇〇共和四〇〇▲賣方日井四〇立山五〇
新田 一三〇田中立山四

取組高

廿九日前場までにおける當地短期主要株取組高は八千二百六十枚にしてうち百枚以上の建玉內容は左の通りであつた
京取 賣方日井一〇〇共和一九〇買方日井九〇〇共和三一〇立山三〇田中一〇〇
京取一九〇一成〇清水一〇〇清水二〇〇
大新 賣方一〇〇〇五〇〇

公債市況 (廿九日)

東京國債市場正午氣配▲甲號五分利九九、三五▲第二回五分利八九、六〇▲一回四分利七九、六〇▲廿二年もの九二、二〇▲廿八年もの九一、〇五

愈々彼岸底か

まず利乘せの軟派の蠢動も物狹いものがあるが、何分主力株三十圓以上の大暴落の揭句として相場の反ずべき所であり向もこの京十二三圓は小七圓切りも落下せぬ…我が株式界の基調は根底より破壊せられる譯もなたす藏相なり商相の意圖より見てこの方面に對する何等かの救濟手段を講ぜられるであらう。而して他面地調の保守合を見るも何れも上げの害を爲した因果は敏感的に一擧されてゐる。從つて目先は所謂一服取組時代に入るであらうが斯く買つて妙味の少い所で安ければ買ふが得策で、今こそ押目買の絕好期であらうと唱されてゐる

十二限か問題

この中先としては既に買方の因果玉も一掃し又買方中利を入れるものは利喰ひして現在殘れる者は來月に持ち越して賭者しようといふ者が主であるから最早大した纏動は望み難くその所へ問題の當限も案外平凡に納會を遂げ月末戰は一寸落とさられるので要は十二限が生れ一段後相の如何や支那問題の解決以後に人氣の向背等により更に暴落を形作る事になるかそれ共復活の途につくか否かと見る向が多い

天候懸念買氣

日頃來打も續く暴落に賣方といふ賣方は大抵投げ退き目先成行拔けの一巡と共に相場の地合は稍強化せる折柄今朝は阪地が下の圏から中車方面にかけての雨に崩縮りを期して賣方面もを前夜來急に爽くなつた次今朝日に雨を懸すに至つたのと今朝は天候懸念の買氣挑發して遂に七圓台へ引返すに至つたわけであるが然し時は月末の事とて新規に買向ひを試みる者は餘りなく只賣方の利喰ひ急ぎとか妥値を買遡んだ連中の手仕舞ひが主であるかこのまゝ急速に立直れかは疑問で先づ買氣も案外平凡である事から推し此邊で越月するものでないかと見られてゐる

愈々彼岸底か

當面の事情から云へばまた急に立直るべき何物もなく只天候の不良が買方の云ひ草位に過ぎないのかから今回の反撥を以つて底入れ一巡と見るは早計かも知れないが然し英國の金本位制停止とか日支兩國の衝突事件の如きは全く偶發的として豫測しない拾ひ物であつたからそれ丈けは相場自體が行き過ぎとなつて居る事から推すと賣方としては此邊で一と先づ退陣するのが賢明の策であるのみか一時不在先入主に迫つた人氣も此頃は大に緩和して寧ろ戾り賣りを可とする者が段々多くなりつゝある事や米の第一回豫想が一千六百萬石見當とある事も旣に相場が彼見て居る事實から見ても下値は乏しく愈々彼岸底を作つて本質的立直りに入るものではないかと見る人が多い

當限平凡納會

同時に東京前場が今後如何なる態に出るかが見物で旣に値頃は相當に低下して來た際とて買方側で持ち直も少くない、ヰル納會によつて當抗し大に反ずべき前の當主に向まで賣向はんとするもの多大の買米得れて市況を悲觀された意外の優勢を出現した同筋も賣方側の受渡せ行と共に今朝は十四圓二十錢と平凡なる納會を遂げ受渡数七千六百石にして當限の受渡しは左の如く行はれた

渡方 受方 石數
丸七一〇〇 丸二六〇〇 丸ヲ一九〇〇
丸福二〇〇 金メ二〇〇〇 丸福八〇〇

九末限受渡

京城延市場に於ける九月末限は受渡值段十五圓十錢にて渡方金イ、金タ、角共受方金イ丸マの間に二千七百石の受渡が成立した、其の內容左の如し▲渡方 金イ一八五〇石金タ九〇〇角共八〇〇▲受方 金イ二三〇〇石丸マ四〇〇

後場

各地の引々見直し模樣を眺めてヂリ〳〵と引締つた折柄後場は阪地のやゝ小締りに一圓十一中六圓五十七錢と寄付きこのへんの小高下に閑揉み合ふものと見越されてゐた

前場
▲二十一中一六五〇…
▲二十一中一六四八…
▲三回十一中一六四五…
▲四回十一中一六〇〇十一中一六六〇
▲五回十一中一六六〇…
▲六〇▲六回十一中一六〇…
取組高 三萬二千石

各地期米當限受渡

	受渡值	石數
大阪	一八、四	二六、四〇〇
神戶	一八、四	七、〇〇〇
下關	一七、七	二八、〇〇〇

常島前場情報 【大阪電話】

新規乘替への外株式筋、小口筋の賣り押へ、投機の乘替へと、地場新規乘りの乘替へ地場銘柄の手詰めに對し北國筋、四國筋、關節筋は乘り替へ買ひ地場の一部と株式筋及米穀筋は利喰ひその他大候懸じの買もあつた

仁川期米本玉表

中限賣方 丸福一〇〇〇丸ヲ一九〇〇
同 買方 丸ヲ二〇〇金メ一、四〇〇
先限賣方 丸福一七〇〇丸ヲ九〇〇
九〇〇丸大一〇〇丸玉一、五〇〇丸マ六〇〇金メ一、二〇〇
八〇〇
同 買方 丸ヲ二一〇〇丸ヌ一〇〇丸大二〇〇丸玉七〇〇丸マ三〇〇

中限買方 丸二三、〇〇〇丸ヌ一四〇〇

期米 仁川 ヌ

京城延べ

買氣弗々擡頭し 强硬商情

前場 前日來阪地のとかく下値んかの振合と仁川の伸惱み模樣を眺めて軟調に推移した折柄、今朝は天候懸念から阪地の急騰と仁川の追隨的活況に當所も一圓十一中十六圓九十錢と廿丁方引締つて寄付き歩みに五十二錢もつけたが軟派の賣物に二回には四十八錢から押錢返落したもの〻四回には十ま〈引返し四回には六十五錢から七十錢もつけ、買氣加重の形にて六十錢揃みの手堅き保合を續返しつゝ十一中六十一錢と止めた

京城

一等標白米十四圓より十四圓五十錢丸キ合格玄米三等十四圓六十錢四等十四圓四十錢 三等十五圓七十錢下十四錢今揃玄米上十五圓七十錢下十四圓三十錢糯上四錢三厘中四錢五厘下三錢九厘

仁川

丸キ角ヂ丸ヂ石材三等十四圓五十錢四等十四圓卅錢新米三等十五圓七十錢一等白米丸仁田七圓丁度糯收良種三錢九厘新四錢一厘在來種三錢八厘新四錢で何れも保合ひである

大豆

龍山九、三〇長湍(新)一〇、〇〇通川(新)一〇、〇〇鐵原八、九〇

大豆

龍山丸忠九圓廿錢長湍汶山九圓金汗南川八圓九十錢天安海州七圓九十錢で取引は何れも閑散である

釜山

天候不良に入荷尠なく各地清算高と季節風に人氣漸く落付き模樣乍ら依然内地よりの入注捗々からず大手筋更に手控に買氣薄く精米筋も相場底入れと見てか手當ありて一千八百八十四叺の取引あり慶南穀良三等十五圓四十錢四等十五圓二十錢無格十四圓二十錢等外十三圓三十錢見當と保合ひである

大邱

習盆に出廻り尠なく、入荷も途切れ模樣乍ら需要收穫豫想減、各地清算高に成分人氣引締り要地も今のみ細つた買物も無き裏に手持戾り待ちに強保も前値と濟付き地場消他筋の手當あり慶良三等十五圓四十錢四等十五圓無格十四圓十錢見當を唱へた

群山

入津は殆んど無いといつてよい程尠なく地場買手は安値狙ひに戻りは控へられ手持ち筋も新米氣分に戻り持ちに入津は無く全く小口商内の外取引無く氣配は各地清算高に濟付き乍ら物に依り十錢方安きものもあり丸セ三等十四圓丁度四等十三圓七十錢見當を唱へた

鮮內延べ

銘柄	前寄	前止	後寄	後止
◇京城 九末	—	—	—	—
十中	—	—	—	—
十末	一六.五〇	一六.五〇	—	一六.五〇
十一中	[illegible]	[illegible]	[illegible]	[illegible]
◇釜山 九末	—	—	—	—
十中	[illegible]	[illegible]	[illegible]	[illegible]
十末	[illegible]	[illegible]	[illegible]	[illegible]
十一中	[illegible]	[illegible]	[illegible]	[illegible]
◇大邱 九末	—	—	—	—
十中	—	—	—	—
十末	—	—	—	—
十一中	[illegible]	[illegible]	[illegible]	[illegible]
◇群山 九末	—	—	—	—
十中	—	—	—	—
十末	[illegible]	[illegible]	[illegible]	[illegible]
十一中	[illegible]	[illegible]	[illegible]	[illegible]
◇木浦 九末	—	—	—	—
十中	—	—	—	—
十末	—	—	—	—
十一中	[illegible]	[illegible]	[illegible]	[illegible]

大阪現米賣合

	買方	賣方	取組高
當限	三五	三五	二石
中限	三五	三五	二石
先限	—	—	三石

◇鎭南浦

	前日	本日
當限 後寄	—	—
大引	一六.六〇	一六.六〇
前寄	一六.六〇	一六.六〇
先限 大引	一六.六〇	一六.六〇

期米(廿九日)

◎仁川

前場	當限	中限	先限
(一)	—	—	[illegible]
(二)	—	—	[illegible]
(三)	—	[illegible]	[illegible]
(四)	—	—	[illegible]
(五)	—	[illegible]	[illegible]
(六)	—	—	[illegible]
(七)	—	[illegible]	[illegible]
(八)	[illegible]	—	[illegible]
(九)	—	[illegible]	[illegible]
(十)	[illegible]	[illegible]	[illegible]

後場	當限	中限	先限
(一)	—	[illegible]	[illegible]
(二)	—	[illegible]	[illegible]
(三)	—	[illegible]	[illegible]
(四)	—	—	[illegible]
(五)	—	[illegible]	[illegible]
(六)	—	—	[illegible]
(七)	—	[illegible]	[illegible]

	當限	中限	先限
限人値段	一四.〇〇	一六.六〇	[illegible]
値組高(石)	[illegible]	[illegible]	[illegible]
出來高	一四〇〇	累計	[illegible]

◇大阪

前場	當寄	中寄	止め
納會	[illegible]	[illegible]	[illegible]

◇東京 前場 後場(引アト 十六錢)

◇兵庫 ◇下關 ◇桑名

	寄付	止め	前場	後場
兵庫 先限	[illegible]	[illegible]	[illegible]	[illegible]
下關 先限	[illegible]	[illegible]	[illegible]	[illegible]
桑名 先限	[illegible]	[illegible]	一六.九〇	[illegible]

仁川府海岸町三丁目 仁川米豆取引所取引員 ○桑野健治商店 電話長三九番六三九番

硬軟の對時

目下先限に對する主な仕手は買方丸ヲ丸福を中心とせる手口に賣方は丸ウ其他から買込んで居る東京筋で兩店の買主は有力者が相當に集つて居る關係上顧る注目に値ひする

市況(廿九日)

◇大阪棉花

	寄付	止め	後場
前場 當限	五〇.〇〇	五〇.〇〇	[illegible]
先限	五〇.四〇	五〇.八〇	[illegible]
後場 當限	[illegible]	—	—
先限	[illegible]	—	—

◇大阪棉絲 前場 後場

	寄付	同引	寄付	同引
九月限	八〇	八〇	休	會
十月限	八〇	八〇		
十一月限	八〇	八〇		
十二月限	八〇	八〇		
一月限	八〇	八〇		
二月限	八〇	八〇		
三月限	八〇	八〇		

大阪市中棉町

ストリクト・ミドリング	八十八	月相	一〇〇
ブローチ		同	一〇〇
ベンゴール		同	七〇〇

◇横濱生絲

		寄付	止め
前場	當限	五五〇〇	五六〇〇
	先限	五五〇〇	五六〇〇
後場	當限	[illegible]	[illegible]
	先限	[illegible]	[illegible]

○現物期限等 五九〇圓

大阪砂糖前後場

	當限	先限
前	[illegible]	[illegible]
後	[illegible]	[illegible]

大阪砂糖現物
日糖(S.T.)現物 十七圓六十八錢
臺灣中値

茂平次捕狀 【19】
行友李風 藤井耕達畫

東流齋琴國 (六)

東流齋琴國の談話はまだつゞきます。

――微行と見へて顏を隱した白裝束、股立を取つた袴も白い、脚絆、草鞋、武者草鞋の紐まで白い、腰の大刀、柄には白鞘が卷いてあるらしく、黑いのは唯鞘ばかり、それがヅカ〳〵と前へ立ち塞がり。

『ヤイ待て、貴樣は何者だ?』

低いが底力のある男の聲、琴國ギヨッとして立竦み。

『ハイ、エヽ手前は東流齋琴國と申しまする琵琶語り餘萬みでして』

『踏出一本で濟ひ三寸に手一本揃の夜陰、一本で雪二寸に手寂寞馬を踏らせる餘藥我の大家も、からきし意久地がありません。

『シテ今時分何方から何方へ參るのだ?』

『飯田町から濱島へ歸ります途中』

『間違ひはござんせん』

――東流齋琴國、ウム、琴國だ、琴國は考へました。

んが全く當人生きた心地はありません。

而もそれから、その白裝束は、何處へ消えたともなく闇に紛れて居なくなりましたが、今の琴國それどころでなく――。

闇の空に、雁が啼くらしい。時に雜子橋の通りから坂を登つて一組スーッと、流れるやうな灰白い影が、次第に此方へ近づいて來ます、怖いもの見たさ琴國は唯もう息を凝して小廠から。

如何にも忍びの行列に違ひありません。

人數が凡そ十人餘り、いづれも揃ひの白裝束、白い覆面の同じ扮裝、中には二三、白絹の被衣を冠つて小褄をからげた婦女も混つて白張の乘物一挺を取園み、足音を偸んでやつて來る、踏尺までが白の法被。

正しく武家のお葬式――それにしては草木も眠るこの眞夜中に、高張提灯は おろか裃。天蓋の用意もなし、抑も寺院は何處なのだか――。

(どうも可怪い、お屋敷方のお葬ひなら大抵晝間に限られたもの、行列にしたつて生きてゐる内には眞似も出來なかつた、身分以上の格式が許されるから竿馬、對箱、徒、先道具と隨分派手にする御時節だに、いよ〳〵變な工合だて)

琴國一人口を利くでなし、一同は唯默々として乘物に附添ひ榎の傍へ近づくとこれはマタ、今まで ピタリ閉つてゐた大きな屋敷の門の扉が音もしないで靜かに開いた。內は眞暗、人の氣配もするやうには思へません。

ト、行列は乘物ぐるみ、恰で吸込まれるかとばかり、その眞暗な門內の暗の底へ沈んでしまつて、扉が忽ちピタリと閉つて、自前の。

法、臆病者の琴國が我を忘れて自滅もう云ふまでもありません。

『イヤ不ですでございます、どうして水道橋を渡りましたやら、お茶の水の火消屋敷の前へ來るまで、いふもの、夢とも現とも今以て判斷がつきません』

誤してしまふと、ホッとして額の汗を拭きます。

『成程今まで氣が注かなかつた、見ると片側に、可成り立派な門構へ、その傍に頂きな榎が枝を張つて空に聳えてをります。

『ダガ琴國とやら、通り掛つたが此樣の不祥、今晩のことは一切他言に於いては成らぬぞ』

『畏りましてございます』

『もし他言をいたした節には、不憫ながら其方の生命を貰ふと申し渡さう』

『どうか何分お助けの程を』

『宜いか、拙者は現に角余の者に見附けられたいやう、隱れてしまへ、必ず共に出てはならんぞ』

吩咐つた通りに琴國は、四ッ辻の角に立つて榎の背後へ隱れました。

『仰せの通り』

くどく、嫌に念を押す。

『宜しい、提灯を消せ!』

『へッ?』

『灯を消すのだ早くしろ』

云はれるまゝに、小田原提灯を吹消しましたが、何が何だか夢我夢中。

『唯今茲所へ、不思議な忍びのお行列が參る、お目障りになつては相成らん、さ、ソコの榎の蔭へ隱れてしまへ』

京城日報

高等科用 自習画帖

出た！日本一の繪手本!!

今まで日本で見られなかつたトテモ立派な畫帖です

美しい風景や、面白い圖案や、スグ描けるポスターなどが、一冊に七八十もあり、一つ〳〵に親切な描き方がつけてあります

この本で習へば、誰でも繪がメキ〳〵上手になります。

この『高等科用自習畫帖』は、繪が上手になるばかりでなく、見ただけでも面白く、又いろ〳〵物知りになれます。高等科生徒(男生も女生も)、中學生、女學生には眞ん向のお手本ですが、幼年にも尋常生にも大喜びされ、大變ためになります。

先生は皆おほめになり、學校では大歡迎！ 課外教科書として採用のお申込み續々!!

東京高等師範教授 板倉賛治先生　農民美術研究所長 山本鼎先生　學校美術協會理事 後藤福次郎先生 共編

執筆畫伯
帝室技藝員 竹内栖鳳先生
青龍社主幹 川端龍子先生
美術學校教授 田邊至先生
帝國美術院會員 中澤弘光先生
帝國美術院會員 結城素明先生
帝展審査員 石井柏亭先生
元帝展審査員 福田平八郎先生
元帝展審査員 堂本印象先生
帝展審査員 石川寅治先生
帝國美術院會員 南薫造先生
右の外多數の先生方が御執筆！

本畫帖の大特長！

▲編輯者は圖畫教育界で有名な三先生、收めた繪はどの一つも我が國畫壇の一流大家揮毫の諸先生が熱心こめた大傑作です。
▲その他、渡邊華山先生のものを始め、東西古今の貴い名畫も入れてあります。
▲紙が上等で印刷が精巧、多きは七八色も使つてある素晴しさ、こんな立派な繪手本は、またドコにもありません。本當に大人が見ても爲になる名畫集です。
▲他の教課と連絡をとり、見ればスグ描きたくなる材料のみ選んであります。
▲説明が親切で、これを見れば描き方の急所がスグ呑み込めます。
▲判は大型で中等畫帖に比べて二倍以上の繪があります。
▲しかも定價は三分の一といふ驚くべき安さ！

一册僅か三十錢です

文部省督學官 小尾先生御推奬
「兒童教育上の好資料！」
この畫帖を見て先づ驚く事は、印刷が鮮麗で恰も原畫に接するの感があることです。全巻悉く古今大家の傑作を集め、一つ〳〵がすぐにも描きたくなるやうな題材を網羅してある。前の「少年少女自習畫帖」と等しく編輯者の苦心に深く敬服致します。」云々。
此外教育家諸先生初め名士方悉く御賞讃！

到る處で大評判！
全二册―一册三十錢(送料四錢)―愛兒方にスグお與へ下さい

大賣行 大增刷

少年少女 自習画帖
各學年用 全六册 どれでも一册 二十錢(送料四錢)
この機會にぜひ、尋常科のお子様方にお與へ下さい。

全國各地書店にあり 賣切れぬ中お求め下さい。

東京本郷 大日本雄辯會講談社發行 振替東京三九三〇

京城第一自動車學校

財團法人 國民工業學院 通信教授

豫科 愈十月五日 生徒募集 新學期開始

期日切迫

◎待望された工業通信教授開始

工業教育に關係ある、あらゆる方面の首腦精萃を萃め、内外の事業を調査し、練りに練つて茲に諸般の準備全く成り、最も完全な然も最も低廉な學費で、工業專門の學識が得られる本邦唯一の通信教授が創まる。工業に從事し又は從事せんとする諸君、直ちに入學して成功の緒を開け、機會は再び來らず、一日遲ければ百日の悔あり！唯速かに申込め、而して左の人々の仲間となれ。

理事及び監事
理事長 井上匡四郎　理事 阿部房次郎
理事 岩崎清七　同 青木鎌太郎
同 磯村豐太郎　同 鮎川義介
同 工學博士 今岡純一郎　同 三谷一二
同 林安繁　同 工學博士 持田巽
同 [illegible]　監事 岩原謙三
同 橋本圭三郎　同 池尾芳藏
同 櫻井嘉一郎　同 大川平三郎
同 中川末吉　同 岡本櫻
同 [illegible]治郎　同 和田嘉衡
同 松永安左エ門　同 門野幾之進
同 工學博士 牧田環　同 美濃部俊吉
同 [illegible]銀次郎

教務部
總長 工學博士 眞野文二　委員 工學博士 鴨居武
顧問 岡田兼平　同 神作濱吉
同 鎌田榮吉　同 工學博士 田中芳雄
同 工學博士 高松豐吉　同 工學博士 根岸政一
同 工學博士 [illegible]　同 工學博士 那波光雄
同 工學博士 男爵 古市公威　同 工學博士 中村幸之助
同 工學博士 青柳榮司　同 工學博士 内田祥三
同 工學博士 淺野應輔　同 工學博士 草間偉
同 工學博士 男爵 斯波忠三郎　同 工學博士 山本武藏
部長 理事 赤司鷹一郎　同 工學博士 宮島[illegible]一
委員 稲川興一

見よ!! 入學者の大特典
豫科期間中 隔月一回 特別冊子發行、その第一輯は、十月新刊

三名著無代進呈

前文部大臣樞密顧問官 財團法人國民工業學院顧問 鎌田榮吉先生著
立身の道
容易に就筆されぬ鎌田先生が特に本學院生徒の爲に心血を注いで書述された稀有の名著出世訓
此際入學者に無代進呈

引續き左の二名著進呈

英語對照 工業用術語
知りたいと思ふ工業用語が本書を見ればすぐ分る、讀書にも談話にも是非必要な新らしい辭典

前文部大臣樞密顧問官 財團法人國民工業學院顧問 岡田良平先生著
修養講話
立身の道への師表篇で特に本學院生徒の爲に岡田先生が其經驗を傾注される全國民必讀の良書

通信教科書 毎月一回五日發行
豫科 一ケ月 六十錢
學費 三ケ月(前納) 一圓六十錢
六ケ月(前納) 三圓
修了期間 豫科 六ケ月　本科 一ケ年
本科は來年四月開始 別に專攻科を設く

技術家に失職なし 機會は今！ 善事はすぐ!!

内容見本送呈 ハガキで申込次第送呈

(申込所)
東京麹町區 文部省内 財團法人 國民工業學院事務所
東京、銀座六 四安商ビル 財團法人 國民工業學院編纂所 振替東京 一〇五五五 電話銀座 二五五五

刑務所作業請負 家具製作直賣
佐伯家具店
京城府本町一丁目 本ビル一階 電話本局二三七四番

天下の絶景 内金剛
内金剛を探勝して初めて金剛山の勝景を知る御探勝の節は是非内金剛旅館に御泊を願ひます
長安寺ホテル南隣、鬱蒼たる松林地帯に位置し内金剛最古の旅館として多年誠意の二字を標語とし御客様の御期待に副ふ様努力して居りますから必ず御試宿を願ひます。

濱口雄幸 遺稿 隨感錄

流石は「隨感錄」 時代を超越して愈々疾風的賣行!!
政治家は讀め！ 經世の大道。
教育家は讀め！ 薫育の資料。
宗教家は讀め！ 無我の心境。
文藝家は讀め！ 稀有の文章。
青少年は讀め！ 修養の指針。
全國民は讀め！ 必讀の寶典。
實に濱口雄幸閣下の人格の力、不滅の精神唯此の一書に!!

―内容目次―
◇序◇余の生立と政治に志したる素因◇政黨政治家となつた理由◇吾聞十年◇青年時の回顧◇國民生活とは何か◇雄辯術◇余と趣味道樂◇田中義一男の事ども◇敵は本能寺にあり◇明天子上に在ます◇かたはら痛きもの二題◇書を讀まざるの說◇成功の秘訣◇軍縮放送演說◇人言に惑はぬ用心◇既往の秋その一◇既往の秋その二◇桂公を憶ふ◇政治の形式と實質◇十一月十四日◇心境の變化◇病院生活百五十日その一◇病院生活百五十日その二◇登院より總辭職に至る◇濱口雄幸略歴 以上

―寫眞目次―
◇鎌倉ヶ谷に於て◇鎌倉に於て◇稅制整理案の説明◇首相官邸内の書齋◇十一月十四日◇遭難後の狀況◇二句

四六判本文二〇〇頁 寫眞十六葉挿入 定價壹圓 送料十錢

東京市神田區通神保町(振替東京三一五五五) 大阪市西區阿波座下通(振替大阪八一三〇〇) 三省堂

朝鮮貯蓄銀行
殖産積金 貯蓄預金 殖産貸付 及諸貸付
京城府南大門通二丁目

内科・小兒科 小林病院
旭町一(電本六九二・三六九四) 入院室 チフス、赤痢、猩紅熱等
平山滿雄

ロシヤ飴
安東縣市場通 大山堂

中等朝鮮語講座

▲第三種受驗志願者の新光明燈！
▲合格者の上級への嚮導機關生る
▲毎月一回發行(十二ヶ年卒業) 毎號四六版百四五十頁
▲會費 一ヶ月分 六十錢 三ヶ月分 一圓七十五錢 半年分 三圓四十錢 一年分 六圓五十錢 (郵稅不要)

上流階級の朝鮮語　總督府通譯官 田中德太郎
高等朝鮮語會話　總督府通譯官 西村眞太郎
朝鮮の『時の助動詞』に對する見　京城師範教諭 李熙昇
漢文の國譯と朝鮮譯　朝鮮語研究會 李鼎燮
生きた朝鮮語の研究　城大文學部 李崇寧
改定諺文綴字法講義　京城師範訓導 沈宜麟
朝鮮語の音理と記寫法　普成專門校長 朴勝彬
朝鮮語と其の奥義　啓明俱樂部朝鮮語辭典編纂主任 林圭
朝鮮文字の歴史的考察　培花女高講師 金允經
朝鮮文學概論　崔南善
朝鮮の이야기と演説　總督府通譯官 田中德太郎
面白い朝鮮の傳説　金井鎭
朝鮮民謠の研究　文學士 金在喆
最近朝鮮文範講義　本會主幹 伊藤韓堂

附錄―朝鮮總督府朝鮮語試驗問題・譯文集に合格者氏名表等
尚其他廳皮新木府通譯官・林高等法院通譯官・山本高商教授・小倉城大教授・小泉前總督通譯官・總督府囑託中村健太郎氏・總督府視學官玄櫶氏(가나다順)等より時々有益なる寄稿あり

京城太平通一丁目 朝鮮語研究會 振替京城七六六番 電光一六〇六番

信仰と修養
一、キリスト敎の諸書籍を準備して御貸與いたします。
一、本會へ御入會の方に毎週『朝鮮新生』を御送りいたします。
本文庫の書籍目錄はお申越し次第お送りいたします。
京城府堅志洞三三(ケール氏邸)
京城新生會

室内裝飾設備の完備した南鮮唯一の西洋料理店は好養軒であります
御來釜の節は是非御立寄りの程御待ち致して居ります
釜山府本町三丁目(電話一〇七・六二七番)
西洋料理 鮮魚料理 洋食御仕出 好養軒
▲特に新鮮なる生魚を調理致します

聯盟に見放され泣きを入れるか
蒋介石氏の密書を持つて 齊世英氏の來朝

【東京電報】既報去る廿六日蒋介石氏の命を帶びて渡日せる齊世英氏は蒋氏が若槻首相に宛てたる密書を携へきたること判明した、聯盟に見放されたる國民政府は曩に聯盟の態度不明の際共同調査は宋子文氏の私案なりとして刎ねつけた態度を飜し、改めて共同調査を提議し、和平解決の糸口を辿らんとする氣配見え、國民政府の存立を危くせざる程度の讓歩をなし、日本に泣きを入れる態度漸く顯著となつてきた

齊氏我朝野の意見聽取

【東京電報】支那國民黨幹部齊世英氏は二十九日午後三時外務省に幣原外相を訪問、滿洲問題に對する幣原外相の意向を聽取し、意見を交換した、氏は今回滿洲事變の眞相と日本朝野の意向を確かめるため國民黨より特に派遣され、二十六日來京犬養政友會總裁外頭山滿、床次竹二郎氏等ともすでに會見意見の交換をなしてをり、二十九日幣原外相との會見では日本の滿洲に對する意圖を質し、幣原外相は日本は何等領土的野心なく共存共榮を願つてゐると日本の態度を詳細述べたに對し、齊氏もこれを諒とし三十日歸國することゝなつてゐる。なほ氏は渡日前蒋介石氏と會見せるところから蒋氏の密使と言はれてゐるが密使ではないと

東北新政權元首に誰を擔ぎ出す？
宣統帝か閻氏か孫氏か

【奉天廿九日發電】奉天を中心として獨立せんとしてゐる第三國の元首は憲法制定後東北四省人民の公選によつて選定されるが準備期間中右運動のリーダーたるべき人物に就いて遼寧省各團體は物色中で地方維持委員會委員長袁金鎧氏は文治派の人で民衆の信望はあるが武力なく、四民維持會長闞朝璽氏は武人であるから地方軍閥との連絡はあるが、德望に缺ぐ憾あり この文武二派の上に立ち、然かも大衆の信望を保ち東北各省に元首としての威望を有する人材は自然に星を求める如く稀れで、絶對中正の宣統帝を擁立するか東北軍派と關係深くかつ武人である閻錫山氏の出馬を求めるか、はたまたかつて東南五省の盟主たりし孫傳芳氏を擔ぎ出すか何れにしても獨立機運の具體化に伴ひ、リーダーの決定は絶對に必要となつて來たが未だ決定するに至らない

吉林省縣知事 自派員を任命

【吉林廿九日發電】二十九日吉林省の獨立を宣言した吉林軍參謀長熙洽氏は、張作相氏時代の各縣知事を辭めさせて自派の知事を任命し衞隊として步兵第一大隊野砲兵一中隊の編成に着手した

滿蒙慰問使 民政黨から派遣

【東京電報】民政黨は廿九日午後二時半から幹部會を開き山道幹事長から滿蒙方面における我軍隊並に不安に襲はれてゐる我居留民慰問のためこの際慰問使を派遣したいと提議し、結局慰問使五名を特派するに決定、これが人選を幹事長に一任し、次いで拓務省廢止の件を承認して四時散會した

遼寧四民維持會 軍政不關與布告

【奉天二十九日午後四時四十二分（滿洲時）發電】遼寧四民臨時維持會は闞朝璽を會長に推し本日地方の安寧をはかり貧民を救濟するのが目的で軍政には一切關與せずとの布告を發した

遼寧省政府 錦州設置は虚報

【奉天廿九日午後四時四十二分（滿洲時）發電】張學良氏命令の下に遼寧省政府が錦州に設置されたとの報に關し、軍司令部調査によれば錦州には全然かゝる機關なく役員もない、昨夜天津を出發せる先鋒一行も恐らく管內の灤州或は赤峰附近に止まり以て錦州政府を裝はんとせるもの丶如くであると

北寧線の修理成る

【奉天二十九日午後六時三十五分（滿洲時）發電】北寧線巨流河附近の線路は匪賊に破壞されたが昨日修繕成り北平直通列車が本日奉天に到着した

黑龍江省も獨立を宣言

【奉天廿九日發電】確報に依れば黑龍江省も吉林に倣ひ本日舊東北政權より獨立し新政府を組織する旨の宣言を發した

國際商議本部へ
日本委員會回答文

【東京電報】國際商業會議所パリ本部より滿洲事變に就き日本國內委員會に對し照會ありたるに對し廿九日正午より工業俱樂部に日本國內委員會と經濟聯盟理事會の聯合協議會を開き滿場一致大要左の回答文を決定、今夜パリ本部に打電した

一、貴電にて御照會に接したる今回の滿洲事件は日本の已むを得ず執りたる自衞的行爲にして干渉に非ず。この用語は當を得たるものと思惟すみを以つて御訂正ありたし、今回事件の眞相其の動因及平和的解決の望みありや等の件は既に廿四日附日本政府より公表の聲明書中に明記せられ居るを以つて之を御參照あらんことを望む

二、日本國內委員會は今回の如き事件の發生を最も遺憾とするものなればこの機會に吾人は日支關係の實狀につき聊か貴會議所の注意を促さんとする、言ふ迄もなく支那は我國に最も近接せる締約友邦なり、然しこの締約友邦なる形式は支那政府並に一部國民（國民黨）の不誠意の結果事毎に裏切られ最近における支那官民の日本に對する惡辣なる言動は殆んど言語を絶するものあり、支那は[illegible]して排外思想を鼓吹し政府の使嗾の下に暴力的日貨排斥を反覆し或は經濟絶交を斷行し甚しきは日貨抗拒邦人の生命迫害の如き暴擧に出で顧みず、殊に政府の首班者が公然排日しその主たる煽動者たる如き事實もあるにおいては支那側において覺醒せざる限り我國のみ如何に隱忍なる經濟關係の持續に專念するもその効なきは明かなり

三、吾人は當面の時局が支那側の反省により兩國間直接の折衝を以て一日も速かに收拾せられんことを望むと同時にこの際多年兩國間に累積せる諸懸案を徹底的に解決し、將來永久の平和を確保すること絶體的に必要と痛感するものにしてこの點貴會議所の充分なる御諒承を得ることを信ず

武漢の空氣一段と惡化
軍官學校生騷ぐ

【漢口廿九日發電】武漢要塞司令鮭大均を校長とする中央軍官學校武漢分校學生約三千名は日本租界を逆襲して奉天における恥辱を雪げといきり立ち、廿八日夜ただれを打つて校門を出でたが逸早く衞戍司令部が手を廻し、武裝を解除して事なきを得たが、武漢の空氣一段と惡化しつゝあり

軍艦嵯峨 香港に急航

【東京電報】香港在留支那人の暴虐に同地居留邦人は頗る危險を感じつゝあるため馬公要港部司令官は廿九日廣東に碇泊中の軍艦嵯峨を香港に廻航を命じた、同艦は今日正午香港着直ちに吉田總領事および日本人會と連絡して詳細な情報を蒐集し同地の警備狀況と共に海軍省に報告することゝなつてゐる

嵯峨香港入港 廿九日正午

【香港二十九日發電】香港の支那人の排日形勢重大のため第一遣外艦隊砲艦嵯峨は本日正午香港に入港した

妥協條件を持つて蒋氏の密使廣東へ
廣東は蒋氏の下野要求

【東京電報】廿九日某所着電によれば南京政府は日支滿洲事變を好機會として廣東派との妥協を圖ることゝなり去る廿六日南京派要人張繼、陳銘樞、蔡元培氏らを香港に向はしめた、三氏は廿八日香港で廣東派の妥協派、汪兆銘、孫科、古應芬氏等と會見秘密裡に和平統一商議を行つた筈である、蒋介石氏は三代表に自ら政治、黨務に關する一切の官職を辭し臨時陸海空軍總司令として滿洲事變解決を圖るべしとの意を含め蒋氏自ら指揮して兵を北に進め日支交渉を有利に導かんとの意向を漏らしめてゐるも廣東派は飽くまで一、蒋介石の完全なる下野二、王正廷の辭職を要求してをり會見結果注視さる

在京の支那留學生 事件永引けば大擧歸國

【東京電報】滿洲事變以來在京民國留學生は送金の不安と祖國の事態惡化により極度に動搖し、遂に二十九日民國公使館に押しかけ一騷ぎを演じたが、在京民國中學生の中心團體たる中華留日青年會では連日協議の結果公使館の意向如何に拘らず事件が永びくならば、在京二千の民國學生は大擧して歸國することに決した

中等校以上の軍事教育施行
蒋介石氏の命令

【南京二十九日發電】蒋介石氏は反日學生運動の益々盛んとなるを押へ切れず、遂に國民軍事教育所長に對して中等學校以上の學生の軍事教育施行準備を命じた、しかして先づ南京、上海、漢口、杭州の各地から着手し二ヶ月の期間で教育を完成する計畫である

東支線に赤露軍兵力集中
敗殘兵に備へる爲

【奉天廿九日發電】赤露軍は吉林、黑龍江軍敗殘兵の國境侵害に備へるため東支線ダウリヤを中心に兵力の集中を計つてゐる

支那敗殘兵が鐵道線路を荒す
我軍も警備に增兵

【奉天廿九日發電】北寧線は土匪に早變りした支那敗殘兵の横行甚しくすでに列車顛覆の椿事を惹起したが、我滿鐵線においても事件五、六度も線路破壞、列車射擊事件あり何時鐵道を中斷されぬとも限らぬ狀態にあるので、我軍では今朝より最も危險視されてゐる陶家屯附近に將校一步兵一ヶ分隊を增兵配置することになつた

荒唐無稽の支那回答文
米國々務長官に提出

【ワシントン廿八日發電】滿洲事變に關する米政府の通牒に對する支那公使館を通じ國務長官スチムソン氏に提出された、その內容左の如し

日本の侵略的行動の結果支那の領土は侵害され、或る場合の如きは掠奪の暴擧を受け、支那公吏及び無辜の市民にして或は侮辱を加へられ、或は負傷を受け又は虐殺された者もある、現に米國々務長官スチムソン氏が支那へ通牒を發せられたる去る廿五日にも奉天北平間の鐵道に於て支那旅客列車が飛行機よりの爆彈投下及び機關銃の亂射を浴び、多數の被害者を出したのである、而して日本軍の戰時行動は今なほ繼續して居り、日本側が國際法を遵奉せしむべき途は發見されてゐない、支那は日本軍が即時完全に撤退し、支那政府及び國民に對し損害賠償、陳謝その他に依つて十分滿足を與へられんことを期待するものである

けふ樞府本會議
一諮詢案可決後に 滿洲事變質問の模樣

【東京電報】樞密院定例本會議は卅日午前十時より宮中東溜間で陛下臨御の下に開催されるが、當日は政府側から幣原外相、南陸相、安保海相等出席し、二諮詢案可決後午後一時一旦閉會後、樞府側の非公式要求により南陸相から日支衝突事件勃發以來の狀況と我陸軍の行動並軍部としての將來の方針及び事件發生に至つた眞因その他につき詳細に亘り報告をなし、更に幣原外相より同事件に對する外交の措置全支に亘つて排日狀勢及居留民保護をはじめ今後における對滿對支の外交方針及び同事件に伴ふ國際聯盟の狀況、これに對する政府の態度について報告諒解を求むる筈だが、時間に余裕があらば樞府側から對支外交問題に關し相當猛烈なる質問が發せらるゝであらう

貴院第二班 滿鮮視察團 十月二日東京發

【東京電報】貴族院各派は滿洲における形勢の變化を頗る重視し滿鮮視察團第二班を取急ぎ派遣することとなり、一行は十月二日午後九時廿五分東京驛發列車で西下し神戶出帆直ちに靑島に向ふ筈であるが顔觸れは團長大河內輝耕子、土岐章子、山崎龜吉、八田嘉明、渡邊汀男、中村純九郎、赤池濃、青木周三諸氏の八名である

取引所稅令中改正制令決定

【東京電報】本日の閣議において朝鮮取引所稅令中改正制令が決定された

府縣議選擧 民政黨依然優勢
＝二十日開票＝

【東京電報】廿九日府縣議選擧開票の結果累計左の如くで民政依然優勢である

民政	六七九
政友	五一九
勞農大衆黨	一三
社民	一三
地方無產	一
中立其の他	四二

商工省事務官 取引所令で渡鮮

【東京電報】朝鮮取引所法制定に關聯し近く定款業務規程制定につき各取引所理事と當局の協議會開かれるにつき總督府要請で商工省取引所監督官島剛、特許局調査課長永田彥太郎兩氏は一日東京發渡鮮する

古橋前咸北知事退官挨拶に本社來訪

前咸北道知事古橋卓四郎氏は家族同伴入城朝鮮ホテル宿泊中廿九日退官挨拶のため本社來訪、都合によつては歸省の途金剛山、溫泉、勝地等を視察すべく京城出發は未だ明かでないと（寫眞は本社來訪の古橋前知事（左より二人目））

中國總領事盧春芳氏着任

新任京城駐在中華民國總領事盧春芳氏は廿九日午後九時三十分の京城驛着列車にて前總領事張維城氏以下在城中國人の盛んな出迎を受け無事着任した（寫眞は向つて左盧春芳新總領事、次は出迎の張維城前總領事）

滿洲獨立運動一切干渉せず
若槻首相言明

【東京電報】若槻首相は二十九日の定例閣議席上滿洲獨立問題に關し左の如く言明した

滿洲に獨立政府樹立の運動が行はれてゐるもの丶如くであるが支那人に依つて爲されるこれ等の運動につき我が國に於て一切干渉すべきものではない、從つて此の際日本側に於ては如何なることに就いても關係せざるやう出先官憲並に軍部に對しても嚴達してある又今日までの處斯かる問題に我が國が關係せる事實なし

支那代表更に文書で要求提出
けふ第四次聯盟理事會

【ゼネヴア廿八日發電】支那代表施肇基氏は廿八日の聯盟理事會で發言した點が各代表に徹底しなかつた憾があるので、要求の要點を文書に認め議長レルー氏にまで提出することとなつた、而してこれを基礎とし議長及英、佛、獨、伊、各常任理事國代表の五人の委員會で解決案を作製した上多分卅日の午前中に第四理事會を開會することゝなる模樣である、尚廿九日はレルー議長が單に經過を總會に報告し、これに對して總會がその希望を表明する程度に止める筈である

きのふの定例閣議 三相の報告

【東京電報】二十九日の定例閣議は午前十時より開會、先づ幣原外相より香港においては英國軍艦の出動に依り漸次鎭靜に歸しつゝありと述べ安保海相また香港の狀勢を補足說明し次いで南陸相より哈爾賓にある張景惠が治安維持會を設立しその會長となり全力を盡し各國人を一樣に保護することを聲明してゐる、而して二十七日を以つて黑龍江省の獨立が聲明されたと傳へられてゐるが此の黑龍江省は黑龍江省全部でなく恐らく哈爾賓治安維持會のことであらうと報告し、井上藏相より英國に總選擧が行はれると共に其の期日は來月二十日頃であらうと述べ、正午散會した

大藏省の査定案
けふ閣議上程

【東京電報】過般來懸案となつてゐた省廳合同問題も今回若槻首相の裁斷によりその落着を見るに至つたので大藏省はいよ／＼本格的の明年度豫算編成に着手することとなり井上藏相は廿八日藤井主計局長を官邸に招致協議した結果廿九日の閣議で行財政整理を含む歲出概算の大藏省査定案を說明した上各省と折衝を開始することになつた併して大藏省は今回の行財政整理案は明年度豫算編成上避くべからざる最後案だから理由の如何に拘らず財政上一步も讓步することは能はざるものだから多少の反對は未然に封ずる要ありとし、井上藏相は廿八日若槻首相とも協議の結果廿九日の閣議席上で首相よりその旨を特に强調して各大臣に原案承認方を希望することになつたが頗る廣範圍の行財政整理案をそのまゝ鵜呑みにせねばならぬとせば各省との折衝は非常にデリケートとなり一方歲入減と相まつて明年度豫算編成は未曾有の困難に陷るものと見らる

勅任陞等 閣議で決定

【東京電報】二十九日の閣議で左の如く陞敍の決定をなした

朝鮮總督府技師 榛葉孝平
同 檢事 笠井健太郎
同 江原道知事 李範益
京城帝國大學教授 今西龍
陞敍高等官一等（各通）
京城帝國大學教授 [illegible]朝光
陞敍高等官二等

全鮮時局大會

國民外交の意義を發揚し、滿蒙特殊權益擁護を全うする國民運動として甲子俱樂部が中心となつて全鮮的大會を十月二日左の如く催す
▲十月二日午前十時飛行機にて宣傳ビラ散布▲午後一時煙火打揚▲同二時朝鮮神宮參集▲同二時十分同參拜▲同二時卅分神酒拜受▲同三時[illegible]にて國旗及宣言配布を受け表參道より自動車にて市中大通巡行宣傳ビラ散布▲同七時三越裏廣場にて大會（大演說會）▲同九時宣言、決議す

太平洋橫斷機 一日早曉出發

【三澤電報】ハーンドン、パングボーン兩氏は廿九日午後一時十分淋代に着陸するや直ちに滑走路整備、機體點檢等を行つたが、天候の都合で三十日出發を延期し、同日は準備に遺憾なきを期し、十月一日早曉壯途につくことゝなつた

英巡洋艦 仁川入港

英國支那艦隊司令長官ケリー中將は英國巡洋艦サフォーク號に座乘十月二日仁川入港六日まで碇泊の筈である

會

▲始政記念日祭 來る十月一日午前十一時から京城神社で始政記念日祭執行

▲山口縣人の園遊會 在城山口縣人は來る十月四日の日曜日をトし午前十時より南山町の加茂川山莊に於て秋季大園遊會を開催する由出席希望者は十月二日迄に金一圓を添へて申込まれたしと

本社見學

江陵公立農業學校生徒二十九名は木下教諭引率、廿八日本社を見學▲大田第一公立普通學校生徒廿六名は二十九日午前八時花生訓導引率本社を見學▲京城三興普通學校生徒五十名は[illegible]之助、桂旺淳兩訓導引率廿九日本社見學

人

◇張膺褒氏（木府視學官）新任挨拶のため廿九日本社來訪
◇星野鐵氏（木浦府尹）新任挨拶のため廿九日本社來訪
◇崔志煥氏（忠州郡守）五郡聯合農產品評會開催につき調査のため入城廿九日本社來訪
◇宮崎嘉一氏（忠南地方課長）廿八日午後八時入城朝鮮旅館へ
◇戶嶋裕太郎氏（東京實業家）廿九日朝入城朝鮮旅館へ
◇阿部明治太郎氏（忠北警察部長）新任の挨拶の爲廿九日本社來訪
◇中西伊之助氏（著述業）廿八日夜入城平田旅館
◇井上周氏（朝鮮鐵道重役）二十九日午後本社來訪
◇三好爲六氏夫人 株式會社南田商店常務取締役三好爲六氏夫人ショウ子（五十九歲）は病氣療養中九月廿九日午前一時自宅において死去葬儀は十月一日大和町曹谿寺において執行の由

航空往來

出發▲ 峰末松氏（平壤）武雄俊一氏（福岡）上野井一氏（同）今村綱馬氏（同）（九月廿九日）
到着▲ 不破小一郎氏（大阪）安田錦之助氏（福岡）（九月廿九日）上野井一氏（大連）今村綱馬氏（同）關田寬氏（平壤）小沼茂次郎氏（同）關田カツラ（同）宇野雅光氏（同）（九月廿九日）

太平漫語

吉林政府、[illegible]して獨立を宣言す次いで南方に對する全滿蒙の獨立が實現すれば、鄰邦はますく興味が加はるのではあるまいか……といふ人もある▲何れにしても支那のことだ。出來た上でなければネ！……人々▲但中華民國は餘りに地域廣くして統治の及ばぬのが、抑も事端を繁くする原因だ。がその反面には全國が一定不變の軌道の上で束縛が拘束するやうなところに無限の强みがあるとも云へる▲民國の爲めに執りて何れが得、何れが損であるかはその國民性の[illegible]として批判し難いのと均しく、俄かに第三者の斷定を許さぬ▲混亂の局長、知事異動で良い親を抽き當てた一人、京城府尹から咸北知事に榮轉、近譽して赴任した安藤袈裟一氏は、二十八日夜赴南[illegible]における官民有志招待、新良二千石としての新任披露宴を開いた席上▲突然腦溢血をおこし、半身不隨となつて大騷ぎとなつたが、越えて廿九日午前十一時廿六分遂に北鮮開拓の大志を抱いて黃泉の客となつた▲誠に惜い人を失つたものである。同氏は今年元旦の祝賀に南帝務局長官邸を訪れ、客間で大杯を傾けつゝ發語して曰く、『頭さん、俺は知事にはなりませんよ、行きなり今度は局長ですよ……』と呵々大笑し▲それから朝鮮神宮で官民合同の拜賀式に行くんだと圖を轉がすやうに飛び出した風貌が、われ等の網膜に今も猶こびりついて居る▲罪のない好々爺であつた。自治制實施最初の半島首都の府尹であり、電氣府營を通過さした京城府會の議長であり、評判のよかつた同氏のことゝて、北鮮でも何かしらやり得たであらうが、返すく〳〵も殘念なことをした▲從爺は謎！などゝ、聞くのはチト不謹愼か？

ヴイタミンBの世界的始祖
脚氣藥の權威
オリザニン
脚氣に對しオリザニンの特效あるは既に決定的事實なり
オリザニンは脚氣の外 (1) 重病經過中に來る榮養障碍及其浮腫の治療と豫防に (2) 人工榮養兒、特に煉乳穀粉榮養兒の榮養障碍の治療と豫防に (3) 姙婦の榮養を助け惡阻を輕減若しくは防止し、便秘を去るに極めて有效適切なるを知らる
粉末、錠劑、越幾斯、注射液各種あり
三共の藥品
東京・室町 三共株式會社 大阪・臺北・維寧

タカヂアスターゼ
世界無比の强力消化素
單に澱粉消化素のみならず、蛋白、脂肪及其他多種の消化素を含み、高峰藥工學博士發見以來、既に三十餘年益々獨特無比の消化素として聲價を高めつゝあり。
消化不良に因する總ての胃腸疾患、榮養增進の要ある諸症例へば
肺結核其他慢性諸病の消化機能增進藥として實用せらる。
粉末 14瓦 28瓦 錠劑 30錠 100錠 其他大量入あり 說明書進呈
東京・室町 三共株式會社 大阪・臺北・維寧

社説

滿蒙獨立するか　吉林省先づ獨立宣言

南京の中央政府と關係を斷ち、張東閣の羈絆から離れて滿蒙に獨立政府を建設せんとする計畫は、吉林省の獨立宣言及び遼寧省有力官民の南京政府に對する絶縁の通電とによつて促進され獨立黨の幹部等は、すでに共和政治を敷き政府は委員制とすると、元首の選定は選舉に依る等の五大政綱を基本としたる憲法の起草に着手したと傳へられる。右の獨立計畫なるものは名實共に支那本部から脱離したる獨立の第三國を建設せんとするのであるが、第一革命以來屢次其先例を見たるが如く支那の一部として單に東四省及び東部蒙古の保境安民の爲に一時的に現存中央政府の羈律から脱離せんとするにあるか、若しくは永久に滿蒙のモンロー主義的政治圏を建設せんとするにあるか其邊猶明瞭でない。目下獨立黨の中には、袁金鎧、闞朝璽氏の如き奉天派の有力者もあれば、バブチヤブの如き東部蒙古獨立黨の勇將もあり、共和制を廢して帝制派の復辟を企圖せんとする一派もあつて、未だ各派の間に完全なる綜合が出來て居ないやうである。從つて各派の間に同志打が起つて意外の局面を展開し來らないとも限らないが大體において滿蒙を打つて一圏とした獨立政府が成立すべき機運が頗る濃厚となりつゝあるとだけは疑ひを容れない。吉林省が獨立を宣言した以上或は急轉直下的に東四省及び蒙古の獨立が實現しないとも限らぬ、而してこれはわが帝國に取つても甚大の關係ある重大なる出來事と言はねばならぬ。

◇

一概に滿蒙の獨立と言つてもその地域は猶明確を缺き遼河以東内蒙古の洮南府よりチ・ハルに至る線を包含したる東三省に限らるるとすれば地理的には甚だ簡單明瞭であつて獨立政治の施行にも便利であらうが熱河省を包有するとすれば更に境界線を南に延ばして興州以東即ち直隷省の東半部をも獨立區域に加ふるの必要が地理的に生じて來る。而も、灤河以東を直隷省から切り取るとは意外の紛糾を惹起するの危險があるから結局山海關以東若しくは遼河以東に局限するとになるだらうとわれ等は思ふが、何れにしても此の尨大なる地域に獨立政府を建設せんとする計畫は、第一革命以來曾て見ざる重大なる政治的出來事であつて、或は延いて支那を二分し若しくは四分する割據的政治狀態を現出しないとも限らない。

◇

われ等は内蒙古を含みたる東三省若くは東四省の獨立計畫に付ては一個の私見を有するけれども遑は暫く差し控ひ、唯讀者の參考までに四平街において支那人布教に從事する外人牧師ゴツフオルス氏の滿蒙觀を紹介したいと思ふ、氏は

戰爭熱が人間を狂奔させる折的偏見を捨てゝ正しい批判を試みることは最も必要なことである自分は支那に生れた人間であるから殊更に日本のために支那を汚そうとするものではない、併し滿洲における支那の人民は日本から與へられるばかりである考へても見よ、過去においても將來においても日本の強い手がなくして滿洲の安寧は保ち得るであらうか支那は徒らに國權回復を叫びながら自らの責任は棚に上げてゐる

若し美と觀韻とを愛する他國人でも果してこの土地を支那人のなすがまゝに委せ得るだらうか支那がこの度の事件を國際聯盟に訴へるといつてゐるが併し誰が支那の惡政の犧牲となるためにゼネヴアに列席して彼等の泣言を聞くものがあらう要するに日本は滿洲三千萬の支那人を必要とするし、支那人は又日本の援助に俟つもが多々ある、さればお互に征服、被征服者の觀念を捨て相共にこの土地に共和國を建設する爲めに努力するならば、何人がこれを妨害する者があらう。

と言つて居る、第三者の率直なる言説こそ、支那國民の意志を代表するものではないだらうか、滿蒙の平和康國のためには、或は氏の言の如くすることが最善の策であるかも知れない。

◇

最後にわれ等は、滿蒙獨立計畫には、日本は全く無關係であり、日本の政府並に國民は決して支那の内政に干渉するの意志を有しないことを切言するの必要があると思ふ從來この種の内部的出來事に關し、日本は動もすれば支那人一流の宣傳術に利用せられ、迷惑の不利益を被つた實例が甚だ多いから日本は特殊權益を有する滿蒙地方に平和と秩序があればそれで滿足する、政治的支配權が何派の手に歸し、何人によつて行はるゝかは少しも日本の關知する處ではない、滿蒙の獨立計畫は滿蒙人自らこれを行ふのである、日本はこれを援ける理由も持たなければこれを妨ぐる理由も持たない、滿蒙の獨立計畫の引合ひに出されるとだけは御免を被りたいものである。

セシル卿の一喝で　支那側全く色を失ふ
策戰拙劣―聯盟通がゐなかつた　わが代表部の觀察

【ゼネヴア發電】國際聯盟における日本代表部の觀察によれば理事會は廿八日午後滿洲事變に關する討議を終り、決議案を採擇し廿九日の總會に事變の經過を報告すると共に理事會總會の決議を聽取し總會としての希望條項を述べた決議をなし、事件は聯盟に關する限りこゝに一先づ終結するのである、今回の事件に對する支那側の對策を見るに最初理事會において旗色が些かよかつたのに有頂天となり、廿五日理事會々議において日本政府が占領地域から原駐地へ撤兵を開始した言明したにも拘らず、規約第十五條を持出し聯盟狂といはれるセシル卿の一喝にあひ悉く色を失つてしまつた、支那がわ今回の處置は全く當を失し策戰拙劣を極めてゐる事は支那がわ代表部に聯盟通がゐないためといはれてゐる

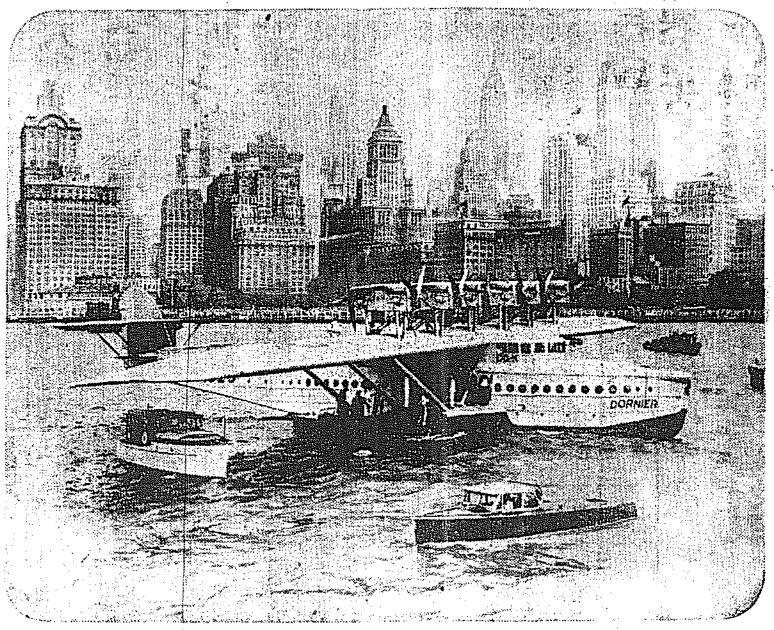

「ドツクス」號に呼びかける摩天樓

（ニユーヨーク發）ドイツの誇る空の巨船ドツクス號は幾多の難關を突破してリオ・デ・ジヤネイロへ安着第一航程を終つた後、去る八月二十七日最終目的地ニユーヨーク港へ無事到着しドイツ―南米―ニユーヨークの大連絡飛行を終つて巨船にふさわしい性能を發揮した（寫眞はニユーヨークの摩天樓をバツクに空の巨船ドツクス號にふさわしいシーンの側面）

安東經濟復活

【安東特電】安東支那側各公安隊員に對する俸給支拂は日本軍部の適宜なる處置により二十七日までに完全に支拂を完了しその後における支那側の部分的自治については加藤憲兵分隊長が民衛を糾査し日本軍統帥の下に自治能力の發揮に努めつゝあり公安隊は二十八日朝までに完全に活動し得る自治組織を完備したので滿時總商會各税捐局等の自治官制を整へる模樣である

る犧牲を拂ふとも將來の禍根を除き東洋平和のため斷乎根本的解決を爲すべきものと信ず

日本軍の誠意に感激

【朝鮮軍司令部發表】奉天各方面の支那一般民衆の意嚮を綜合すれば眞に喜びを以て日本軍に感謝の意を表し、近年張學良政府の惡政苛誅に總し人民の膏血を搾取し東北人民はこの秋にては貧窮に陷るの外なく、奉天政府を恨むと述だかりしも如何せんこれを打倒するの力なく屈從し來りしが天威の及ぶ所遂に日本軍をして惡政客を掃滅し、ここに東北民衆の活路を與へたるものである、日本軍の仇敵となるものは支那民衆に何等關係なき惡覇共にして民衆を保護し誠意を以て秩序回復に努力する日軍に對しては深甚の感謝を表し、願くば永久にこの狀態を繼續して張學良の如き惡政客共の再び出現せしめぬやう希望してゐる

土木事業の災害　千二百三十五萬餘圓
五年度―分本府の調査

（本府文書課調査）昭和五年中における土木事業災害狀況は損失價格千二百三十五萬三千九百二十九圓で内橋梁五百六十六萬八千三百八十三圓（總額の四割五分九厘）道路三百三十五萬三千七百八十五圓（二割七分一厘）河川二百六十三萬二千廿一圓（二割一分二厘）港灣及び海岸六十一萬三千六百（五分）その他八萬六千百四十四圓（七厘）で以上の中港灣及び海岸を除けば殆んど水害によるものである。これが損失額を道別に示せば江原五百六萬三千四百三十九圓最も多く總額の四割一分一厘を占め慶北二百二十二萬五千二百十二圓（一割八分一厘）全北百四十八萬九千七百五十四圓（一割二分三厘）等これに次ぎ八十萬圓臺の慶南、平南、四十萬圓臺の京畿、三十萬圓臺の黄海、二十萬圓臺の忠北、忠南十萬圓臺の咸南、咸北、平北、全南といふ順序になつており東海岸地方において特に被害が多いがこれは、七月中旬の猛烈な暴風襲來によるものである。たほこれを累年に就て見れば輓近各種土木事業施設の增加に伴ひこれが被害もまた漸次增大となりつゝあり大正四年以來の被害額累計は一億三千三百萬圓、一年平均七百萬圓となつてゐるがこれによつて併合以來の土木事業被害額を推算すれば實に一億四千萬圓と見積られてゐる

戰死者には保險金支拂

今回の滿洲事變に關聯して朝鮮簡易生命保險の被保險者が出征して戰死した場合は朝鮮簡易生命保險令第十條のいはゆる災害死と見なされ契約時日の長短に關せず全額の支拂をなすことに爲つてゐる、また間島滿洲方面へ出稼等に行つて居る加入者がこの度の事變の犧牲になつたりした場合は勿論災害として全額支拂ひをなすものである

在鄉軍人全國代表　東京に參集　態度決定

【東京電話】滿洲事變のため明治節を卜して二十七日靖國神社に大會を開き宣言を發し全國三百萬在鄉軍人の興起を促したこの結果全國代表は東京に參集滿洲問題に對し態度を決することゝなつた

對支聲明　商工會議所で

【東京電報】日本商工會議所は廿八日午後二時支那問題常設委員會を開き全國各都市及奉天商工會議所代表出席左の聲明書を決定した

近時支那官民は事々に我が正當なる權益を無視し國際平和の根本義に反する排日排貨を遂行し我が國に挑戰的行動を執り不遜なる態度を以て臨みつゝあり最近滿洲における支那官兵の暴擧は我が軍をして開然正當防衛の應急手段を講ずるの止むなきに至らしめたが支那政府はその責任を省みず内外に於て虚僞の宣傳を爲し國内に於て暴力を用ひ排日貨を醸成し在留民を脅威すこれ吾人の決して容認し得ざる所にして我が國民は擧國一致如何なる犧牲を拂ふとも將來の禍根を除き東洋平和のため斷乎根本的解決を爲すべきものと信ず

吉長吉敦兩線　旅客取扱開始
廿七日から

【奉天廿八日發電】吉長、吉敦兩線は沿線の秩序もほゞ回復したので廿七日から滿鐵の助力の下に旅客及び荷物の取扱を開始した

伊藤公記念會
新總監就任披露懇談會

【東京發】今井田政務總監は東上後公務多端の寸暇を割き去る二十二日正午伊藤博文公記念會理事長の資格で東京側役員を東京會館に招待し就任の披露を兼て懇談會を開催濱口首相理事宗田、入江監事、馬越評議員大橋、池邊、倉知、木村、今村、武部の諸氏渡邊秘書安田嘱託出席、總監就任の挨拶に次で本記念事業に關する諸般の報告並に目下博文寺忠壇公園に建築中の記念寺院の工事現況に就て詳細なる報告ありこれ等事業の進捗に伴ひ所要資金の取纏め未拂込寄附金の收納についても今後一段の配慮と盡力を與ふと懇望しこれに對し一見主田は一同を代表して謝辭を述べ食後別室において事業遂行に就て種々懇談を交へ午後二時散會したが當日は會場に記念寺院の見取圖面を掲げ一同觀覽した

丁抹も　協贊を俟つて　金本位制停止

【コペンハーゲン廿八日發電】デンマーク政府は金本位制停止案を決定し廿九日議會に提出しその協贊をまつて實施することゝなつた

金本位停止　問題講演會

京城商工會議所では廿八日午後役員會を開き『金本位制停止の日本に及ぼす影響』の講演會を開くことに決定、講師として植野殖銀理事、鈴木城大助教授兩氏に囑することゝなつたが、植野氏は旅行中であるから鈴木氏のみに依賴すべく、伊藤理事は廿九日城大を訪ふた。而して講演の日時は十月三日午後二時から同所會議室で開き會議所關係銀行會社方面の聽講多數ある筈である

穀物大會出席　申込五百餘

仁川穀物協會主催で來る十月三、四の兩日仁川において開催される全鮮穀物大會は不況の折柄にも拘らず出席申込非常に多く、二十八日現在に五百五十八名の多數に達し本大會創まつて以來の最高記錄昭和四年朝鮮博覽會當時京城で開催された第十二回大會の四百二名を突破し斷然新記錄を示してゐる

慶南第二回　穀協總會
十一日釜山で

慶南穀物協會は第二回總會を來る十月十一日午前九時より釜山穀物商組合樓上において開催することに決定し、目下大會協議案の蒐集中であるが、本協會は昨年九月の創立で慶南米の聲價發揚と一方には道内當局者の協調機關として生れたるもので、今後益々活躍を期待されてゐるが、近くは釜山取引所の設置を見やうとし、又慶南米界の諸問題も錯綜せる折柄協議事項も相當緊張を豫想されてゐる一方現組合長井谷義三郎氏は本協會の機能發揮には道當局斡旋の必要を痛感するので、道產業部長に推戴するの意見を有してをり、本大會においてが實現を期する模樣で、同氏は副會長に擁け協會の目的達成に努力することゝなる模樣である

不況對策―　產業振興策【中】
俵孫一
第二　企業獨占の定的保障

我產業界の病弊の最顯著なるものは同業者間に一定の規律統制なく、動もすれば無謀の競爭に走ることこれである。たとへば一企業者が偶業に苦心し研究の結果漸く成果を得、やゝ有利となるに至れば他の企業者忽ちこれに模倣しこれと同一事業を企て途に競爭となりて同一または類似の製品は多分に市場に現れ、こゝに生產過剩となり、價格の暴崩は粗惡品となりて信用を墜し共倒の愚を演し、漸く芽生えたる新事業は途に失敗に終るが如き事例は實に枚擧の暇無き程である。この現象は單に國内市場において見るのみならず海外市場においてもまた同樣であり、爲めに我輸出品の聲價を落すに至つてゐる。即ち外國の貿易業者から我國商品に對する今日の苦情は我國當業者の不當無謀の競爭の結果、底知れず價格の下ることである。日本商人間から無統制の賣崩しの爲に外國の貿易業者又はこれより仕入たる外國商人等はその手持品に對して市價暴落し意外の損失を蒙る。斯の如きと屢々重なれば彼等は途に日本品の取引を拒絶するに至るは理の當然である。彼等は日本商品の品質の惡きを憂へず、又その價格の高きを憂へず憂ふべきは市價の變動常なくこれを商品といはんよりは寧ろ投機品に類するが如く、市價不安定なる點にありとしてゐる。日本商人間に規律統制があれば相當の價格を維持して相當の利益を見得るに拘らず自ら求めて賣崩し自他共に損失を招くの愚擧を敢てなしつゝあるのである。この事實は日本品の勢力ある市場において屢々指摘せられ外國人の嘲嗤の的となつてゐる。殊に重要輸出品たる絹織物等纖維工業製品に斯かる事實ありて、我輸出品は屢々不振の商況に陷るとは我國海外貿易上誠に遺憾に堪へざる所である。同樣の事實は國内市場においても所在にこれをみることが出來る。或は海外市場よりもモツト激烈だといつても宜しいかも知れぬ。

ここに我產業振興を企圖する者の深く留意すべきは、同業者の賣崩は市場に低廉なる商品を供給することになるから、かへつて消費者の利益ではないかと說く者もあるがこれは思はざるも甚だしといはねばならぬ。我々は決して市價のづり上げを望むのではないが企業には相當の利潤がなければ決して事業の維持が出來るものではない。値下の競爭は消費者に取つて利益であるといつてもこれには限度がある。その限度を越ゑて生產費以下に賣崩すことは商略として一時は堪へ得るかも知れぬが、永續すべき道理が無い。結局同業者は採算立たず途に共倒となりて事業消滅に歸するの外はない。或は幸に最後まで競爭に打勝つて殘る者は損失、浪費の結果について後に市價の吊上げを爲すは必然である。事業の消滅は失業者を生じ、市價の暴騰は外國製品の輸入を誘ふのであつて何れも國民經濟上看過する能はざる所である。

故に政府に於ては前議會において重要產業統制法を新に制定し又は工業組合法及輸出組合法を改正して企業の統制に對して國家權力を以て望むことになつた。これ等の立法は同業者間の無謀の競爭を抑制するに相當の力があることは言ふまでもないが、更に進んで國家重要の企業を新に起す場合において少くとも或る期間獨占的の利益を保障することも必要であらう。事業家が企業創立の當初において苦心慘憺して生產經營の基礎が確立するまで、他の企業者が同一事業を起して忽ち競爭の狀態となれば、その結果如何は決して想像に難くない。素より獨占的の利益を確保することは又一面色々の弊害を伴ひ易いけれども、今日の時局においては或特定の重要產業を新に興隆せしめんとするには少くともその事業經營の基礎が確立するまで、競爭企業の出現を防止する必要があらう。尤も獨占と言つても必ずしも文字通りに獨占權を付與する意味ではない。時としては他に競爭企業の併存することを許容すべき場合もあらう。要は無制限に產業自由主義を固守せざる意味である。たとへば特定の重要產業の種類を指定してこれが經營に一々國家の認可を要するものとするが如きは一の有效適切なる方策であらう。（つゞく）

夏秋繭（廿九日・產繭販賣）

地方名	種別	買聞	掛目	數量
舊山	白生	一、七〇	一九、〇	一、二〇〇貫
咸平	同	一、九〇	二〇、五	四五〇
同	同	一、八八	二〇、五	六〇〇
堤川	同	一、七〇	一八、〇	四九〇
晉州	同	三、七〇	一八、九	三〇一
全州	同	一、六四	一九、〇	九六
大田	同	一、六四	一九、〇	三五〇
同	同	一、六四	—	一五四
安東	同	一、六六	一九、〇	三二四
堤川	同	一、七〇	一九、〇	四二〇
寧越	同	一、七二	一九、三	四四四

◇株式◇
大株短期引跡

大新　五十七圓九二（廿錢高）
新　六十三圓丁（二十錢安）
日產　十七圓卅（三十錢安）
東新　百二圓卅（十錢安）

◇期米◇
各地期米後場止

下關一八、四三▲桑名十一番十二番―▲名古屋一九、〇〇▲金澤一七、四〇▲熊本一六、一六▲大阪最終鑑配十六錢（二錢安）

廉價版　萬有科學大系　正續全三十卷

今日まで科學に關心を持ち得なかつた人でも、本書を一讀して無限の魅惑を感ぜない人は一人もあるまい。之れ本書の記述が平易で寫眞版が豐富に挿入され、樂に讀まれて誰にも分る獨特の内容を有してゐるのみでなく、宇宙自然の一切の秘密と其應用とを網羅し、現代人高級常識の寶庫として、酌めども盡きぬ興味の源泉たるからだ。而かも造本技術の粹を盡した豪華版で、價格は空前の廉價、こんな立派な本でこんな安い本はないとは何人も異口同音に一致する處だ。果然發表以來白熱的歡迎申込刻々殺到す。今スグ書店へ！

破天荒の豪華版此内容で此廉價

京都帝國大學理學教授理學博士　山本一清氏著
正篇　第一回配本
天体と宇宙
深夜仰いで滿天の星を眺めた時、何人か其壯美に打たれざるものがあらう。默々として無際限に擴がる大宇宙、微星の集團といはれてゐる銀河、他の宇宙系と稱せられる星雲星團、さては水星、金星、地球、火星、木星、土星、天王星、海王星等太陽に率ゐられる諸遊星に至るまで、近代天文學の驚異すべき發達は、一々其現狀を手に取る如く闡明するに至つた。其全貌を傾倒して、一流の麗筆により、豐富なる寫眞を中心として、宇宙天體の一切の秘密、一切の驚異を說いたのが本書である。著者は京大宇宙物理學教室の主任教授、一讀何人をも魅殺せずには措かないものがある。

東京帝國大學教授工學博士　青木保氏著
續篇　第一回配本
最新兵器
戰車、毒瓦斯、列車砲、長距離砲、無線操縱兵器、飛行機、潜水艦、魚雷、爆彈等最近兵器の進步程驚くべきものはない。實に近代の尖端的科學で兵器に應用されないものはないといふも過言ではない。從つて最新の兵器を理解する事は、近代科學の尖端的記錄と其應用とを知ると同一である。是等一切の最新兵器を豐富なる寫眞圖版を中心として、何人にも諒解出來得るやう通俗平易に解說したのが本書である。著者は東京帝國大學造兵教室の主任教授で我國兵器學界の最大權威、驚異すべき最新兵器の進步を說き去り說き來り、一讀何人をも驚殺せしめずには措かない。

定價一冊　¥2.50

各書店で現品を御覽下さい

内容見本
全三十卷の内容解題、總目次を漏れなく掲載した堂々四十頁の册子、之を見た丈けで近代科學の何たるかが分る。申込次第即時進呈します。

申込略規
▼體裁　四六倍版一册平均三百五十頁、全頁アート紙印刷
▼卷數　正篇十二卷、續篇十八卷合計三十卷
▼配本　昭和六年九月より毎月十五日頃各一册宛を配本す
▼申込　左の通り
毎月拂込　各一册　二圓五十錢
一時拂（正篇十二册）二十七圓
同（續篇十八册）四十圓
同（正續卅册）六十五圓
▼送料　内地三十三錢　植民地六十二錢

東京・神田・錦町一ノ一〇
新光社
振替東京二三四〇〇・電話神田四三三九

地方評壇

小漁業者を救ふ道
迎日漁組の『組合是』

迎日漁業組合の瀬戸理事『組合是』を樹立したいとあつて某日水産關係者、水産課の役員或は主たる組合員等十數氏を招待して忌憚なき意見を拜聽すべく懇談會を開催した『組合是』?そんなもの自ら組合規約、組合規則に明定されてゐるではないかなど、揶揄する連中もないでもなかつたが出席者は頗る熱心眞摯な態度で眞劍味を帯びた討議振りに傍聽者をして大いに緊張せしめた

× ×

茲に異口同音に叫ばれた事柄は今や飢餓に瀕せんとする區內多數の小漁業者を如何にすべきやといふ點にあつた何れも沿岸小漁業の振興を力說して徹底的保護指導を加へ以つて彼等に生業を與へ生活の安定を期さんとするに熱意ありしは洵に結構な御說として傾聽正に百パーセントの價値を示した

× ×

全鮮漁組中唯一の金融組合と稱せられてゐる迎日漁組もその組合員の八割近くが今や將に飢餓に瀕し死線に彷徨してゐるといふに至つては當事者たるもの安閑とは出來まい、期せずして叫ばれ出した沿岸小漁業の振興策果して如何なる形式により多數漁民の期待に添ふべきであるか吾等共に注目してその英斷を期待する

× ×

沿岸小漁業の振興に漸く注目有望視せられるに至つた海鰮漁業すでに迎日漁組では當業者として青羽理事に行つまり?とあつてお隣の九龍浦漁組では盛漁中海鰮の捕獲禁止を道當局方面に運動に着手してゐるそうだ鰮の採捕禁止申合せがスラ〳〵と運んだから席に海鰮をとい、靜でもあるまいが妙な現象皮肉な對照だと北思一考を要せしめてゐる然し漁業者諸君の『お互に漁業を中止しませう』との運動を提する大なる勇氣だけは讃揚せねばなるまい

× ×

食はんがためには板一枚下は地獄の荒海でも我慢してゐる漁業者の實態だ御說通には決しておよばない禁漁しても樂に生活が出來得る樣な漁業者はアメリカへでも行くがよい經濟保護決して等閑に附すべき問題でないは勿論の話強硬な禁漁の結果漁業が荒廢に歸する場合あるは多くの事實が證明してゐる彼のノルウエーにおける機船底曳漁の結果遂に世界有數の漁場も一時殆んど荒廢の域に達し偶々歐洲戰亂に際して漁船全部軍事徵發に逢ひ數年漁業休止の結果再び好漁場に轉換した事實の如きは適當に物語つてゐるものだ

× ×

一にも禁止二にも禁止の一天張りはやせ腹を抱いて魚の泳ぐを見つめさせるが關の山ともすれば人間のミイラを製造する事にもなる、獨り海鰮のみならず鰊鰯その他本道沿岸漁獲物は累年減少の數字を示してゐるといふ事だよろしくミイラ製造の悲慘があれば手段のために犧牲となり本道沿岸全漁業を十ケ年間位休業をしてはどうだこれが一番よい方法吉羽君運動して見る氣はないか(浦項)

全羅南道

第十三回實業聯合大會
廿八日光州で開催

第十三回全南實業聯合大會は二十八日午前十時より物產陳列館階上において開催された參加團體は木浦商業會議所光州商工會外十三團體出席者三十六名來賓として國產業部長、土屋警察部長、關口財務部長、關原地方課長、淺井陳列所長、伊藤太田運輸所長の諸氏列席定刻に至るや村上聯合會長の挨拶あり次で池谷理事會務の報告あり了りて村上氏議長席に着き議事に入つた各地の提出議案は左の如し

一、榮山江河川改修繼續施行方要請の件(光州)(榮山浦與工會、羅州商工會)
二、榮山橋取付道路より驛直通道路開設方要望の件(榮山浦商工會)
三、農業倉庫を南岩島樞要の地に設置方要望の件(再要望)(康津商工會)
四、康津馬良間の三等道路を速成方要望の件(再要望)(康津商工會)
五、通過列車運轉要望の件(松汀里實業會)
六、光州驛改築に關する件(光州商工會)
七、度量衡器檢定官を道內主要の地に配置の件(光州商工會)
八、醫療的施設を設し救療制に改むると共に醫療配給の改善方要望の件
九、光州南平間一等道路より南平驛に通ずる驛外道路昇格方要望の件(南平繁榮會)
一〇、木浦道內に一個師團の軍隊設駐方要望の件(南平繁榮會)
一一、產米品質奬勵のため左記各項の施設實行方道當局に要望の件(木浦商工會議所)
(イ)過熟防止の策として適期刈取を嚴重勵行せられたし
(ロ)米穀調製方法改善のため特に經驗を有する技術員をして指導奬勵せしめられたし
一二、中小商人の窮情を觀察し官公署その他諸團體における消費組合又は購買組合の統制方要望の件(木浦商工會議所)
一三、各地郡農會において貯藏庫の建設方當局に要望の件(長城繁榮會)
一四、農家用手車稅免除方要望の件(長城繁榮會)
一五、地方集團地及び農村における飲料水改良施設に對し補助金割當額の增加方要望の件(長城繁榮會)
一六、羅州三巨線を羅州靈光線と改稱し三等道路に昇格方要望の件(羅州商工會)
一七、全南樞要の個所に農業倉庫の支所制度を設け低利資金融通の方策講究方要望の件(羅州商工會)
一八、汽車通學生のため列車時間の變更方要望の件(榮山浦商工會、羅州商工會)
一九、臨港浦、西橋浦城山浦極子島の漁港修築速成方をその筋に要望の件(濟州實業協會)
二〇、濟州一周道路修築及び橫斷道路改修完成をその筋に要望の件(濟州實業協會)
二一、務安、靈光間三等道路を二等道路に昇格方の件(咸平實業協會)
二二、咸平邑內より務安郡外邑に通ずる郡外道路新設方の件(咸平實業協會)
二三、南朝鮮鐵道第二期線起工速進方要望の件(寶城商工會)
二四、寶城を基點とする自動車運轉整備要望の件(寶城商工會)
追加一、種馬所を東部六郡の中心地たる順天に設置方要望の件(順天繁榮會)
同二、順天河川改修方を當局に要望の件(順天繁榮會)
同三、求禮、南原間郡外道路昇格の件(求禮商友會)
同四、蟾津江渡船を廢し橋梁架設方要望の件(求禮商友會)
同五、地方救濟のため左記各項實現方當局に要望の件(靈光實業談話會)
同六、橋梁假橋改良方要望の件(靈光實業談話會)
同七、靈光より咸平郡鶴橋に至る三等道路を二等道路に昇格方要望の件(靈光實業談話會)
同八、麗水港防波堤築造方當局に要望の件(麗水邑)
同九、要全線鐵道速成方要望の件(麗水邑)
同一〇、關釜連絡船郵便物搭載取扱方要望の件(麗水邑)

全南實業聯合大會開かる

陸上競技
新記錄續出

全南體育協會主催第六回全羅南道陸上競技大會は二十七日午前八時半より陸上競技の部は光州高普校庭球は光州高女に開催された陸上競技で一萬米、百五十米、高跳、千五百米の七種目の新記錄を作つたが百米豫選において金選手の十一秒六の新記錄を出し午後四時半無事終了し賞品授與式を行ひ關副會長の閉會辭あり大會を閉ぢた新記錄左の如し(光州)

圓盤投 一等黃錫光州 三十二米四七
棒高飛 一等閔泰旭(羅州) 三米十
千五百米 一着金連石(潭陽) 四分三十五秒八
五千米 一着同上 十七分十八秒六
一萬米 一着同上 三十七分三十三秒
百四米繼走 一着高普 四十八秒

咸鏡北道

支那側から詫證文一札
朝鮮人射殺事件に對し 穩城署の態度强硬

去る十九日穩城對岸支那巡警から豆滿江上において、我が朝鮮人田萬石なる者が故なくして射殺された事件あり、穩城警察署ではその不法行爲に憤慨し、即日松本部長を急行せしめ調査の結果、右被害者田萬石は穩城郡院口附近にて金某と共に豆滿江を航行中對岸からの發砲により腹部に貫通銃創を受けて即死したもので加害者は支那南大洞分駐所主席(我が警部補相當)瀧知事外二名の巡警の所爲であつた事判明した

斯くて穩城署ではこの事實に基づき二十一日午前五時頃管內豐西駐在所から酒句警部補以下七名を決死隊として犯人逮捕に向はしめたところ、支那側は官兵約百名を鬼神山に急派し、我が警官隊を威嚇せんとしたので、この報に接した正田署長は部下十五名を率ひて二十二日豐西駐在所に急行、萬一に備へる所あり、幸ひにして前記警官隊は支那官兵と銃火を交ゆるに至らず、無事目的地に到着したが加害者三名中二名はすでに風を喰つて逃走行方を晦まし、その一人擬事擬なる者を逮捕して引揚げ目下留置取調中である、一方この事件を耳にした琿春縣公安局長程延傑氏は同局第一分局長田茂懋氏を伴ひ二十二日現地に急行し、事實調査の結果穩城署の探査通り支那側巡警の非行に間違ひ無い事判明したので頗る恐縮し、直ちに穩城署を訪問し平あやまりにあやまり陳謝の上、犯人は三日間內に逮捕して引渡す旨誓つたので、穩城署長もこれを諒とし、引揚げしめたが、その際我が官憲の態度は强硬を極め後日のため詫證文一札を提出せしめて最後の釘を一本打つて置いた、なほ前記三日間の誓約期限を經過した今日(廿七日)までは犯人の引渡しを終つて居ないもの、如く支那側ではすでにこれを逮捕し留置中との噂もあるが、道警察部では今暫く支那側の態度を靜觀した上、萬一何時までも言質を果さざる場合は相當强硬手段に出づる覺悟ある模樣である(羅南)

在鄕軍人緊急協議

會寧在鄕軍人分會では二十七日午後八時より邑公會堂において役員會を開催し現在の形勢切迫に鑑み滿洲問題並に秋季總會その他の諸件につき緊急協議をなし午後十時散會した(會寧)

十九師團秋期演習
都合に依り延期となる

來る二日會寧地方において實施されることになつてゐた第十九師團の秋季演習は都合によつて延期せられることになつたのでそれ〴〵各關係官廳に通知があつた(會寧)

流石は水產王國
魚油の積出し八十萬罐突破 全鮮生產高の六割二分五厘

咸北魚肥販賣會社で二十五日までの受入は搾粕十九萬個、魚油九十萬罐でこのうちすでに歐洲へ積出しを了つたもの搾粕八萬五千個、魚油八十三萬罐に上り昨年の生產高に比し二割の增加、積出しも頗る順調で殊に魚油は受入の九割まで積出し現在のストツクは僅々七萬罐である、同會社の受入以外に道內には十萬罐あるので合計すでに百萬罐に達しをれば、本年の生產制限の百十萬罐は本月中に突破するものと見られる、これを他道の狀況に見ると慶北、慶南、江原、咸南の四道合計で現在六十萬罐が生產しをらず咸北は右の四道を合はしたものより更に四十萬罐多く、全鮮生產高の六割二分五厘を占め水產王國の鼻を高くしてゐる、本府では朝鮮水產界の大宗ともいふべく、殊に前途に光明を齎すトマトサーデンの事業も勃興の氣運にあることゝて一般事業界への實例の爲め、咸北の鰮漁業をフイルムに收めることゝし津村囑託技師の一行を來北せしめた一行は二十四日以來清津府內の各鰯工場につき魚油肥の工程を撮影し更に雄基に向つたが、二十九日には大阪より來漁中の鰯工船笠戶丸の船內につき撮影する豫定である(清津)

野砲隊歸營

羅南野砲二十五聯隊の一部は會寧山城山演習地に出張中のところ二十八日同地出發歸營の途についた(會寧)

羅南普校運動會

羅南公立普通學校秋季大運動會は秋晴れの二十七日午前九時から同校々庭で開催されたが父兄をはじめ多數の來賓あり數十番の競技はプログラムに從ひ次から次へと勇ましく演ぜられ盛裏閉會したが非常な盛會であつた(羅南)

清津幹線道路鋪裝工事
本年中に竣工する

鳴らし立てた清津府大通り(幹線道路)の鋪裝工事には一つの暗礁として問題の橫たはるものに電柱の移轉があり、これには遞信局として地下電線の移轉工事を施すの必要あり七千圓の經費を見込まれ遞信局では府で五千圓を負擔すべしと主張し府では最初これを計上せず、かつ公共事業のことなれば當然遞信局負擔なりと見解を下し一寸停頓したかに見えた、ところが最近に至り府の設計の一部變更や附帶費低下で多少緩和にゆとりを生じ清津局と交涉を重ねるうち局でも本府の指示により二千五百圓まで讓步するに至りこの問題も解決の光明を認むることゝなつた從つて工事についてはすでに起工地鎭祭も行ひ、目下第三工區明治町の鋪裝第二の工區は步道より着工することゝし鋪裝用コンクリートの大下水の根本改修に着手し、第一りかゝる模樣で十一月早々一齊に鋪裝に取かゝる豫定で、中央の車道だけ後と廻はしとするが、これも大車輪で何でも本年中にはものにしたいと意氣込んで居る(清津)

平安北道

密輸女の毆打致死事件
新義州檢事局活動

專賣局新義州出張所長某氏の密輸朝鮮人毆打致死事件は現場たる龍川郡楊下面同出張所監視屬崔用學(假名)および龍川郡廳員申玉永(假名)兩名もともに加害者たることが判りいづれも逮捕されたが取調べの結果被害者を自宅で取調べたところ密輸の事實を自白しないので直徑五分長さ一尺位の棍棒で毆るやら蹴るやら踏むやら三人で種々責めたが否認しつゞけるので連行歸所することになりその途中でまた毆り、被害者が步けなくなつたのを見て三人はその場に打棄て立去つたもので判り致死の原因は酷く毆打されたゝめであるな は新義州檢事局から現場に向つた曾我檢事一行の檢證に對し附近の朝鮮人二百餘名は激昂のあまり加害者を殺せと騷ぎ係官六名が拳銃を擬して群衆を追拂はんとしたが容易に退かず一行の人が群衆中の一人によく事情を述べて慰撫するに至つたとのことである(新義州)

老婆を轢く

新義州服部商會トラツク平北第一七六號は二十七日午後五時ごろ運轉手崔景(三七)が操縱し義州方面から義州に向つて疾走中義州郡水鎭面附近で同地駐在所巡查方同居の六十八歲になる老婆を轢倒し直に義州道立病院に連れゆき手當を加へたが甲斐なく七時十五分遂に絶命するに至つたので運轉手は過失傷害罪として昌城署に引致された(新義州)

女房を殺し
自分も自殺

平北昌城郡南面創坪洞白俊浩方許俊(三七)は入婿で白方が狹いため二十五日夜妻の白成富(二七)と物置小屋に寢たところ翌朝起きないので家人が物置に行つて見ると二人は血に染まつて死んでゐたので大騷ぎとなり直ちにその筋に屆け出でたが取調べの結果許は怠け者で常に女房から虐待されてゐた折柄女房に關しての惡評を耳にしたので平素の不滿が爆發し庖丁で女房を斬り殺し返す刀で己の咽喉を突き自殺を遂げたものらしいと判つた(新義州)

對岸の支那軍隊
北滿に移動

平北暢綏江對岸輯安縣の支那軍隊は通滿方面の軍隊と共に最近北滿方面に移動しつゝあり或は北滿の戰備を整へてゐるのではないかと見られてゐるので上流各地の平北警察當局は對岸軍隊の動靜を內查してゐる(新義州)

愛婦慰問品募集

新義州愛國婦人會支部では滿洲事變に出動中の兵士に慰問袋を贈るべく目下幹部が奔走中であるが十月十五日までに締切り直に滿洲の軍隊へ發送の手續をとるはずである(新義州)

慶尚北道

前任者の方針を踏襲する
これが官吏道德です…… 板垣新府尹語る

新任大邱府尹板垣只二氏は二十七日午後一時四十分着列車で着任した出迎への記者に語る

官吏が新任に際して抱負などはありませんよ、前任者の方針をそのまゝ踏襲するまでゞすそれを非と信ずれば改善すればいゝのです、これが官吏道德です、各位の御指導によつて仕事をさして貰ふまでゞす趣味はゴルフですがお酒はもと可成りいけたのですが今日では斷然サイダーです(大邱)

棉作品評會
一日から審査開始

慶北道では本年の棉花二千萬斤收穫を目標に知事部長以下各所員總動員で督勵した甲斐あつて各地とも相當の出來榮えを示してゐる、道農會は今年最初の試みとして棉作品評會を催すことになり十月一日から審査を開始し道內を三區に分け第三班を組成する(大邱)

尚州ピンポン大會

尚州體育協會では第一回全尚州卓球大會を廿七日午前九時より運武場において開催した選手は五十四名で十八チーム近來にない盛會であつた午後八時盛會裡に閉會したその成績は左の通り(尚州)

▲チーム戰 一等尚州金融組合、二等農蠶學校
▲個人戰 一等崔安斗、二等都福得、三等黃碧、姜信實、四等大上、米田、金致璉、權錫英

古墳の發掘開始
測量を終る

慶州博物館長は有光文學士と同行慶州古墳發掘のため二十二日來直に慶州に向ひ發掘計畫を進めて來たが二十七日から發掘現場の測量をはじめたが、發掘場所は皇南里で慶山邑道から東へ七八十メートル隣皇國を味鄒王陵の中間道路からハツキリと見へて居る、現場は大きな盜掘もあり盜掘された形跡

ごまの蠅

慶北尚州郡尚州面安林里尹楨行商人尹長譽(二〇)が去る二十三日夜慶北聞慶郡山北面聞慶旅館に止宿した際知り合つた二十五六才の朝鮮人男と道伴れで出發、二十四日朝六時頃同郡山北面元院里通行中件の男は突然短刀を揮つて威嚇し尹を縛りあげ所持金は勿論行商品全部を强奪逃走した急報に接した聞慶署で搜查の結果二十六日朝聞慶邑內で强奪品を賣拂ひ遊興中を逮捕した、住所不定金鍾三でこの手で多數旅人を荒すごまの蠅と判つた(大邱)

池を買收

慶北道では大邱府外達西面堅羽池を三萬圓で郡から買受け水利組合のものとすべく計劃中(大邱)

猩紅熱續發

大邱府內の猩紅熱は益々猖獗を極め二十七日には六名の患者となつた然も第一小學校三名第三小學校二名で第一小學校の如きは休校してゐる(大邱)

高等建築認可

大邱高等小學校の分離獨立は二十四日付建築認可の指令があり、目下府營繕で設計を急いでゐるが鐵筋コンクリート二階建で高等小學校として全鮮一の建物である(大邱)

大邱の火事
原因は過失の溫突

大邱府南山町林守石方から二十七日午後十時半頃發火し同家と隣家の相續臣、李中鎬、徐某の家三戶を燒失し同十時四十分鎭火した、原因は林守石方の溫突修理し火を焚き過ぎたもので損害は建物だけで二千圓商品一萬圓の見込であるこの火事で火災隣家の林達元、金錦鳳方の留守宅は一品ものこさず火事泥の難にあつた

慶尚南道

希望社支部大動搖を來す
後藤靜香氏の不始末から 會員去就に迷ふ

最近教化團體として重きをなしてゐた希望社の中心人物後藤靜香氏の生活の醜態な一部が暴露し後藤氏は遂に希望社と絶緣し姿を晦した結果會員五百餘名を有する釜山支部は大動搖を來たし若いて慶南支部は當時一千數百名の會員も去就に迷ふ問題となり支部幹部は善後策について協議中である、殊に來月初旬釜山馬山その他各地にて貯金奬勵と社友をつのる爲め講演會と舞踊會を催す計畫をすゝめてゐた矢先き問題が突發し後藤社長の引退となつたので希望社本部の態度を非常に注目してゐる(釜山)

神宮競技代表決定
廿名を派遣

慶南體育協會では朝鮮神宮競技に出場する選手を決定させるため二十七日釜山中學校庭にて各種の豫選會を行つたが成績の結果左記廿名の選手を派遣することゝなつた

▲中等學校選手 朴昌顯(馬山商業)一高)走巾(一段)高跳、飯盛典三(釜中)棒高、今井正男(同)四百米、吳昆仁(東萊高普)二百米、百米、李榮白(二高)千五百米五千米、鄭應珠(同)百米二百米
▲女子選手 田中千鶴子(高女)百米五十米、大田悦子(同)五十米百米、高橋房子(同)二百米、走巾
▲青年團選手 岡秀彦(釜山教員)走巾、四百米、走高金永祚(密陽青年)千五百米、五千米、四百米、五千李斗星(統營青年)千五百米五千米、鶴崎(金海教員)百米二百米、走巾田邊(釜山教員)百米砲丸二百米、竹內敏雄(釜山青年)走巾百米二百米、沈槿(釜山教員)走巾、山下(釜山教員)砲丸投槍井上進(晉州教員)砲丸、投槍岡、鶴、岡澤、竹內、沈、リレー八百米

慶南穀物協會總會

慶南穀物協會の第二回總會は十月十一日釜山穀物市場にて開催することに決定した、今回の總會は今日までの實情にかんがみ單に穀物商のみを會員としてゐた組織を根本的に改造して米穀生產者をも包含し更に道產業課と連絡をとつて生產改良および取引その他について會の內容を充實することになるらしい(釜山)

慰問袋募集

釜山愛國婦人會支部と西本願寺別院では今回の滿洲事變にて皇國のため滿蒙の野に奮戰してゐる將卒の勞をねぎらひその辛苦を慰問する爲め一般有志から慰問袋を募集して戰地へ送る計畫を樹て準備を進めてゐるが釜山婦人會在鄕軍人分會にても送付するはず(釜山)

江原道

春川から

◇地方官界のあらしは過ぎ去つた李知事の榮轉說も裏切られてしまつた。誰もが、知事の留任運動がきいたわけ?でもないだらうが噂されるであらうと思つた程、そのことのみに關しては失望を感ぜずにゐられない。然し福岡を『吾等の知事』がこの地を去らぬやうになつたのは吾々の希望が叶へられたものであり、吾々道民の幸福でなくて何んであらう。李知事御自身のためには御迷惑かも知らぬが甦生江原道の成長のために是非なくてはならぬ人物——吾等の知事の留任に心からの萬歲を唱へよう!
◇鐵原郡參與官は本道在職中關東德會の創立と共に風俗改良、思想善導等に非常な力を盡したことの功あつてこの度慶南へ榮轉することとなつた氏の健鬪を祝すると共に本道在職中の功績に厚く感謝する次第である
◇御部郡內務部長の榮轉も本道としては損失である、在職期間は短かつたが、功勞は大きい

忠清南道

大田の預金利子引下げ
十月一日から實施 五分五厘乃至六分

全鮮各地の狀況に鑑み大田金融業者東拓、殖銀、湖銀各支店並に大田、懷德兩金融組合の代表者は二十八日午後一時殖銀支店に集合預金利子引下げに關し愼重協議を遂げたがいよ〳〵左の通り引下げの事に協定し十月一日から實施することに決定した(大田)

東拓、殖銀(五分五厘)湖銀(五分七厘)大田、懷德兩金融組合(六分)

新白米出廻
漸次旺盛

江景はすでに新穀白米となり二十五日の江景市內には古米の影さへ見えず目下の相場新米一斗一圓七十錢見當で賣買してゐる新穀も締のことゝて出廻り盛で各精米所とも昨今乾燥中であるが一斗百六十匁三錢七厘見當である(江景)

時局大會へ
大田も出席

日支衝突事態に關し京城甲子俱樂部有志を中心とし京城時局大會を組織し時局大會を來る二日午後七時より京城公會堂にて全鮮同憂之士の有志參集を求め趣意書とゝもに大田にも勸誘ありたる爲め大田市民會にては廿八日午後一時より緊急會議を開催協議の結果五名出席する事に決し散會した(大田)

慶全北部線
列車試運轉

鐵道局では十月一日より營業開始すべき慶全北部線(全州南原間六十一キロ)の列車試運轉を廿九日擧行した大田工務事務所長清水幸次、同監務主任茂木重夫、同運輸事務所長伊藤旺、同運轉主任大久保清、同營繕主任龜田諸氏の諸氏出張した(大田)

道廳軍再び優勝
公州秋季野球戰終る

公州秋季野球戰最後の優勝戰は二十七日午後一時半から開始した新進の高普軍對道廳軍の熱烈な決戰となり兩軍の應援も今日を最後と選手を激勵し大觀衆も正午過ぎより押し掛け悲壯の氣は漲る中に、高普軍先攻にて戰の幕は切り落されたが兩軍よく打ちよく守り勝敗假に逆睹を許さず觀衆は固唾を呑んで本日の絶好試合に思はず拍手を惜まなかつたが高普軍遂に武運拙なく九對六で惜敗し再び本社寄附の優勝旗は道廳軍の手に渡つた

審判(球審)朴、尹(壘審)

	1	2	3	4	5	6	7	8	9
高普(先)	0	1	0	1	1	2	0	1	0
道廳	1	3	0	2	2	0	0	1	A

平安南道

平壤栗米國へ
三井物產から移出計畫

三井物產平壤出張所では米國へ平壤栗の移出計畫中で先づ本年は在米三井物產支店の手を通じ數百石を移出しその成績により明年から三千石位を移出する計畫である(平壤)

煉炭の安價供給
到底望まれぬ?

平壤府內では平壤に三菱系無煙炭製造會社工場が新設され廿十二、三圓で供給されることゝなるであらうと傳へられ斯業者を脅かしてゐるが一部では廿十二、三圓で供給せんとするが如きことは到底望まれぬであらうことは從來斯業者が種々苦心研究しながら成し得ぬことに依つても推はれるとなしてゐる(平壤)

合財袋

◇……平壤專賣局は廿八日午前九時から公設グラウンドに於て同支局優良職工金同俊外六十餘名に對し賞狀賞品授與式を擧行、引續き職工慰安大運動會を擧行、夕刻まで四百餘名の職工は秋の喜びに大賑はひであつた
◇……在平壤中國人中には日支事件で一部は本國へ引あげたが大部分は平壤に留つてゐる陰曆八月十五日も單に墓參に止め爆竹なども全部見合せたが商店等の狀態に在る
◇……平壤鐵道局友會主催大同江におけるボートレースは廿七日午前十時半から擧行、大盛會をきわめレースは次から次へと行はれ遂に工務A組優勝午後五時終了した
◇……平安南道江東郡元灘面新飛里江東炭坑夫李某(二三)は廿日午後三時頃坑內で作業中炭壁が落下し來りその下敷となつて死亡した會社では死者の靈を弔ふと共に吊慰金その他の方法により遺族を慰めてゐる

忠清北道

適材適所
野堀孫氏の轉出

本道警察部長より警察官講習所教官に轉じた野堀孫氏は昭和四年十一月本府圖書課より本道に轉じ在任一年十ケ月その間別に特殊な出來ごともなく至極平凡無事で今日に到つた、强ひていへば交通協會を他道に率先して興し、秘密結社事件、萬寶山事件に連關する道內の取締等を手ぎわよく片づけた位のものである、氏は全く酒を嗜まず身を持することの嚴肅、溫厚の道樂らしき道樂もなく生眞目の學究的の人格者にして今回の講習所入りはまさに適才適處の評がある(清州)

各郡體協對抗競技

本道體育協會主催各郡體育協會對抗競技會は左の通り擧行された

廿六日 弓術、清州弓術場にて
同日 角力、清州公會堂構內
二十七日 陸上競技
同日 庭球、清州高等普通學校構內 清州公園コート(清州)

忠州分會射擊會

忠州在鄕軍人分會では去る二十七日午前十時より忠州高普射擊場において原口分會長が地方官民有志並に新聞記者等約百餘名を招き秋季射擊大會を開催、午後五時無事散會した(忠州)

講習生卒業式

本道原蠶種製造所では本月二十日午後一時半から同校において男子および女子講習生卒業證書授與式擧行の筈(清州)

忠州の秋繭

忠州郡農會では去る二十三日より郡內各面にて產せる秋繭收納を開始したが二十六日までその總收繭を調べてみれば八百七十四貫四百八十匁であり今年の秋繭價格左の通りである

▲特等二圓一錢▲一等一圓八十三錢▲二等一圓六十五錢▲三等一圓四十七錢▲四等一圓二十四錢▲五等一圓十一錢

因みに共同籠については甲は一圓十錢乙は八十錢である(忠州)

咸鏡南道

市民總立早起デー
あす咸府と體協で

十月一日體育デーに際し咸興府では府並に體育協會の共同主催を以て市民總立早起デーを行ふ。午前五時四十分煙火の合圖で各學校、官公署職員一般府民が女高普前廣場に參集すれば國旗揭揚式、國歌合唱後飛鶴府尹開會の趣旨を述べて國民體操の實演に移り終つて體育協會長の發聲で皇國の萬歲を唱和散會の筈、府民多數の參加を望むと(咸興)

鰮船の難破

二十七日未明江原道通川郡庫底面南方約七浬の沖合で下關市の株式會社那須商店所有漁船第二十五金平丸(五十噸)が新浦で氷詰鰮五百箱を積載下關へ直行の途中難破し附近の海岸に打揚げられ大破したが乘組員九名は幸ひ無事陸上に避難した(元山)

私立學校長會議

咸南道學務課では安岡視學官が二十九日から二週間同方面學事視察に當り私立學校長會議を開催する筈であるがその日程は左の如し(咸興)

▲十月四日三水郡▲十月八日甲山郡▲十月十日豐山郡

永生高普昇格祝賀

咸興私立永生高普は本年三月末昇格の認可を受けた咸興私立永生高等普通學校では來る十月二日午前十時から咸興官民多數を招待し昇格祝賀會を開催する筈である(咸興)

時局講演會

咸興在鄕軍人分會は廿八日午後七時から咸興小學校講堂において時局大講演會を開催、武田旅團長、林聯隊長、渡邊大隊長その他數氏の熱誠なる講話あり盛會であつた(咸興)

香陽軒開店

元山仲町公園前に豫て新築中であつた香陽軒は本月初め竣工し去る五日から階下の一部のみ開店してゐたがいよ〳〵此程全部の竣成を見たので二十八日午後六時から市內有志多數を招待し新築披露宴を張つた(元山)

地方人事

▲長友寬致師 廿七日夜連絡船にて內地より歸鮮
▲馬野精一氏(前全南知事)廿七日釜山通過內地へ
▲桑原一郎氏(前大邱府尹)同上
▲大島釜山府尹 十月五日朝着任の筈
▲南宮營氏(新任忠北知事)廿八日赴任挨拶のため各所歷訪三十日朝釜山出發
▲金新慶北知事 二日午後着任の豫定
▲香椎正氏(大田郡守)二十八日溫陽へ出張廿九日歸任
▲三上大作氏(東拓大田支店支配人)二十七日天安牙山地方へ出張廿九日歸任
▲高橋田郎氏(同副支配人)同上
▲立石良一氏(大田運輸事務所庶務主任)二十日全州南原へ出張
▲安部孫治太郎氏(新任忠北警察部長)三十日午後一時四十二分着列車にて着任
▲野堀孫氏(警官講習所教授)十月二日午後二時五十三分發列車にて赴任の筈
▲崔志煥氏(忠州郡守)事務打合せの爲め廿八日上府
▲櫻井源氏(堤川郡財務主任)忠北々部郡守會合總會出席のため廿七日忠州へ
▲大島前平壤府尹 十月三日午後二時平壤驛發列車で赴任の途
▲阿部新任平壤府尹 十月四日午後三時着任の筈
▲佐々木忠右衛門氏(平北內務部長)三日午前十一時半着任の筈
▲新任平南警察部長 廿八日着任
▲阿部新任忠北警察部長 廿八日歸任
▲村山森州氏(道立醫院長)十五日着任廿六日各方面の挨拶廻りをなした
▲熊昇氏(慶試西鮮支務長)北鮮方面出張中のところ二十七日歸任
▲泉崎三郎氏(黃海道內務部長)神宮競技庭球豫選會の爲め二十六日沙里院に來り二十八日歸任
▲山本實氏(黃海道警察部)神宮競技庭球豫選會の爲め二十六日沙里院に來り二十七日歸任

福助足袋

出荷

たとへば……

勇士が出陣するやうに

あなたの冬足袋は既に私達の工場を出ました。海に陸に優良の製品を送り出したのです。それは恰も勇士が出陣するやうに目ざましい花やかな力強い總てゞあります。今年も亦、福助絶讃の聲高らかに皆様の御熱愛を賜りますやう、只管お願ひ申上げます。

値下してから一層人氣

これ以上よい足袋なし

第二回　れいらん會　展を見る…(3)
池邊貞喜・多田毅三

多　私は信念として一つの畫幅に偶然のまとまり、偶然の表現などの完璧することを信じてゐないが若しそれがあるとする人があるならばその人の美術に對する理解の程度を輕視する。むしろ問題にしないね。然し筆以上に上等な材料となり得るものが有るならたとへ箱子たわしで撫で廻されてみても否定はしない。が單に箱子たわし擦法の妙味だけを以て畫幅上のこと足れりと考へてをられたのではフオルムの一片を見せられるやうで面白くない。たとへばサシエはサシエとしての生命と使命を以つてその人の藝術の片鱗的な價値はあるが若草は常により自由な、より完成の充分さな要求してゐるのであつてみれば左樣な材料曲使ひ的な意慾で終りにされては惜しい氣が湧うたります。勿論佐藤氏に當てる言葉ではないのだが

池　時代の反映といふのが畫の上にもやつぱりスピードがよろこばれる樣ですね、早く、効果的に仕上げていかにも手が込んだ樣に見せてある。その爲に材料にも色々の變化がある。だんだんもどかしさが興じて來ると畫なんか嫌になるのではないかれ佐藤氏の仕事の場合でも非常に落ついたものをねらつてゐるからどこか輕々しい。これはナイフの概もあると思ふですね。

多　富田氏の作品中座像などによく椅子が尻からはなれてたり今度の作中にも膝の短く見えるのなどがあるが、佐藤氏の風景にも建築の壁の側面が空間へ離れてゐないのがあつた。この樣なことがこれ等の人々に間々あることを私はよく考へてみて來た。何時か富田氏私に親切に『君の繪は一歩といふ處で放置されてゐる』と注意してくれたことがあり、全くその言葉を使ひ得る人の言葉だと誠意を有難く思つた。それに時々斯樣なことを見るのである。私はどうしても氏等が不注意であることは信じられない、これは氏等が壁を破つて行かうとするところにまつはつて來る錯誤ではないかと思ふ。下手で出ないのではないから。

池　石黒氏の轉向を見ても技から技に渡つたにすぎない點がある。そのよつて來るところの必然さに見ない、だから創造性を見ない。發展するものは內容でなくして技巧である。技巧は常に第二の問題でなければならない。石黒さんにも今少し惱みを見せていたゞきたい。次に山口氏のはどうですか

多　石黒氏の場合は、何となく必然性乏しく動脈硬化性を意識する。その意味の惱みを氏はずいぶんしてゐる人である。一般的色彩や人物の姿態や表情が抒情的なところが畫面を弱めてゐると思ふ。左樣な意味をグツと強め得て山口氏が存在するのであつてしかも甚だ難解である。特に京城での近作においてより理論的な要素の增加されると共に難解の度を深めてゐると思ふ。作者の意識を危ぶむ世間はこの氏の理論立ての前にその混雜を反つて危ぶまれることになるのであらうが、矢張り難解であるさういへば今日どこかのおばさんが見てゐて『これなんかいな』といつてゐた。

おばさんは畫面に何を求めてゐたのだらうか。媒介素材が何であるかを發見したところで作意との反向にしかならないだらうし。

池　難解であるといふ事が畫の價値には影響しないかもしれないしかし難解であるといふ事はたしかに畫をより孤獨にし、非民衆的にする。僕は今その事に就ては多くをいへないけれど山口氏の場合はそれが多く自個感覺に本意であり、非市場的である。自己陶醉にまで行つてゐるのではないかと思ふ反それでいゝのだと氏はいはれるかもしれない

多　圖案における形態と色彩は偶意に非らざる非自然の美醜を持つてゐる。外形の約束を破つて活躍する素材內容の提示である。これを純粹的美として否定することは出來ない。今この作品に接して何うしても理論上の不安を除去するのでないとこの點賞に當ることが出來ない氣になる何と苦しいことであるか。

各作を通して色彩の變化に倦意であり、筆致の平面化が甚み、一層私にその機會を與へまいとする。斯うなると理論の美の算量を先きに仕度くなる。勿論私の世界では樂しめないものかも知れないが。作者は言葉に非ざる言葉を以つて、私が知て今日までに燦々と聞き慣らされて來たと同一の耳へその言葉に非ざる言葉を吹きつけて來るのである。カンヂンスキーも自身『地上においては心靈捏美を切斷して、而も容易に自ら美となり得るものは他には存しない。……この故に地上に住む人にして、美に自己を捧げたる心靈の主觀を否認するものは誰無い』といふマーテルランクの言葉を引用し、自分でも『將來の藝學は物の本質の外に、その精神をも整頓なる注意をもつて研究するやうになるだらう』と私は信ずる。その時には、物の精神を感じ得る能力を、人々に一般に與へるやうなしその精神をば全然無意識に體驗する場合はあつても、丁度今日物の外面が人々に一般に經驗されてゐるやうに。しかもそれは對象のある藝術に對する民衆の享樂に迎合せんとしてゐる。今の場合しかし人々一般に對しては精神的要素の體驗は先づ形態的なものゝ興へられ、次に進んで抽象的なもので興へられるのであらう。しかして『精神的』といふ言葉のうちに生れて來るこの新たなる能力によつて抽象的卽ち絶對的藝術の享樂が現はれて來る』と記してゐた。

一句を成すまで　(五)
白田亞浪

『朝顔の明……』が余り優勢に働きかけるために、さながら想念も情緒も原勢された形であると讀みられた。なる程、『厚すつる』よりも『殺心の』よりも『露句ふ』よりも『圖句ふ』が朝顔中心景物としての現實性も、ゆたかな上に、表現の素直さもある。或はこのまゝでいゝかも判らない。けれども一歩退いて見ると、朝顔の朝を說明してかゝつた嫌ひがないでもない。さうだ、斷然完い語想に思ひをむけて出直すことにしよう。一轉、この句を成さうとするには、先づもつて通常一般の場合と違ふことを考へてかゝらねばならない。すでに與歷に生れて一つの表現があるのであり、それを俳句化すべく素材としての言葉を擇ばうとする場合であるから、こゝでは飛躍的な一轉化を要する。よし形式上に瞼の姿を是するやうのことがあるとしても、强ひて、こだはるべきではあるまい――こう考へて來ると共に

朝顔の朝なかかれや寝ね次がむ

座五へ『寝ね次がむ』を描いて九思に是非を問ふた。と、彼は『さうなれば、そこに先生のあるがまゝが浮んで來ます』と肯定の言葉を酬ひたいのである。果してさうであらうか、こうした表現法をとれば韻律は修揚のひゞきがありほがらかに寄せ返す浪の姿を思はせもする、とはいへ素材としての言葉の選擇が妥當性をもつや否や。私はその點になほ疑問が殘ることを感じたのであるが、もうその苦心に疲れを覺えたので、更に機緣の熟するを俟つた

そして三十日の朝になつた。僅かに淋しい、その日程ではないが朝顔もそれぐ咲き競つてゐる。椅子によつてゐる中に圖が描けさうな氣持ちになつて來た。筆をとつたらぐんぐん章、節が運びさうに思はれた、すると矢庭に『筆とらむ』といふ言葉を得た

この言葉によつて、この句が完全したかどうか私はまだ確信をも得ない、けれども、ペンを走らせて居てすら開が凝つて來る。これでは心げかりか身も細りさうに思はれる

今朝は、大震災の八周年にあたる。けふは仕事を休んで、ゆつくりしやうと思ひながら椅子によつて、眺めるともなく朝顔を眺めてゐた。――どうも朝顔の句のことが氣がゝりでならない。書き上げた草稿を手にとつて讀み返してみると、『筆執らむ』がしつくりしない、事柄際立ちすぎて、落ちつきがない。それに、せつかくの句品がそこねられたやうにも思はれる。ある言葉を座五に据ゑる一轍的な表現法がいけないのだ。この場合、座五において飛躍せしめるのは誤りであつたのだ。はじめに還らう、はじめに還つて、ひたすら、『朝顔の朝なかかれや』の心を生かすことに努めてみやう。――が『この節』ではいけない。『よい風の』でもいけない。あ『今日の日の』が

けふの日の朝顔の朝なかかれや

とはいへ『けふの日の』が觀念的にとられはしまいか。いや、それは味はふ者の思ひすごしである。これで完成か未完成かは、まだ自分にも解らないが、更に三思することとして、ひと先づ筆を擱くとしよう。（完）（昭和六年九月一日）

院展を見る　【下】
武者小路實篤

一體藝術といふものは不思議なものである。畫いてゐる時の氣持が遠慮に作品を通じて見る人に傳はるのである。

だから作をつくる時瞬だけでやつてのけた作品は見る人の心を打たない。心に他のことを考へながら書いたものは見る人の心を散漫にする。大觀が作品をつくる時の心の動かし方に何か僕の心にはぴつたりしないものがあるのではないかと思ふ。

尤も見るものが心を打たれたいといふのは見るものが惡い場合も多い。だから大觀の作に何か足りないと思ふのは僕の方が足りないのかも知れない。しかしさう思へる以上さう思ふより僕には仕方がないのである。

第九室、第十三室、共に疲れて來た僕をよろこばすものはない。展覽會は疲れるものだから室に一つゞつ位腰かけを置いて欲しいと思ふ。腰かけながら見るともなく見るのはいゝ氣持のもので作品も喜ぶ事と思つてゐる。

第十室の『京の店』（中島清）といふ三つの畫は一寸人目をひく屋根がまがつてゐる。家もまがつてゐる。わざとまげたに違ひないが、まげる必要はなかつたらうと思つた。いびつに書いたので効果が上つたとは僕には思へなかつたその他は氣がきいた作である。店のれんの松葉なぞも面白い。

これで繪畫の室はすんであとは彫塑である彫塑は僕には禁物である。日本の彫塑は美しいと思つたことは實に少ない。殊に人體をつくつたものが面白くない。人間以外のものは大概見ても不快は感じない。しかし人體はどうも美しかるべきでありながら美しく思へない。

僕は人間だから人體に一番興味をもてない。これは一言でいへばまづいからだと思ふ。帝展の彫塑よりは院展の彫塑の方が數も少なく形も小さいので助かる。しかし美しいと思ふのには不思議にあはない。

中で石井鶴三の木彫の裸婦が美しくはないが氣持がいゝ。この人の仕事は信用がおける。しかし同氏の信濃の男は僕には興味が持てなかつた。木物を見ても興味は持てさうもないがつくり方も興味はもてなかつたが、ゆつくり見たらいゝ處が出るかも知れない。

それから大內青圃の『婦人裸體』が不愉快でなかつた。小品で首がなく土偶風のものだが色もよく乳などもふくらみに根づよさがあると思つた。同氏の觀音や普（?）も顏にいゝところがあると思つたが、それ以上にはまだ思へなかつた。

佐藤朝山の諸作は石井鶴三と共に僕が院展の彫刻の內で一番見たく思ふものだが今度は人體は出てゐなかつた。その代り『鳩』『展』『白菜』『鷹』の四點が出て居た。

皆矢張りいゝところがあると思つた。しかし味がいつも少し露骨である。それだけ力强いところはある。そして藝術的なつかみ方もされてゐるが、ふつくりさが足りない。しかしこれは望む方が無理で氏にはもつと力そのものを望む方がいゝのかも知れない。もつと恐ろしいものを望む方が本當かと思ふ。

日本人としては珍しく大作が出來る人ではないか。力づよい作が出來る人ではないかと思ふ。しかしさうとすると力がまだ出切つてゐない。

要するに僕は院展を見て今の日本の藝術家のレベルがどの程度のものか知ることが出來これ等日本で一流ところの作家の丁寧な作を見ることが出來たことをよろこんだが、同時に勞作すぎて無心の面白さが出てゐない。樂しんで書いた喜こびが出てゐないもの足りなさと本當の藝術品にふれた滿足を十分に味はへなかつたことを物足りなく思つた。

しかし皆が努力してゐるので將來を樂しむことが出來、又見にくる魅力のあるのを喜こんだ（終り）

その日・その日
吉井勇

旅のあはれ知れとごとくにわが文に蹇菜手鹵を入れて返りぬ

秋閑話 (12)　秋の鳥を語る　(下)
農學博士　內田清之助

ひよどり

秋も來になつて空はルリ色に澄み渡り、雜木林の落葉樹が褐色にかける頃、ピーヨピーヨと甲高い聲をたてゝなく。ひよどりの大きさは燕位で青みがかつた灰色の鳥で尾は割合に長く多く果實をたべ南天や辣の果を好む。

多く山地に營巢し秋になると人里近くに出てくる。時によると渡りをするものもある。その分布は日本內地をはじめ、支那、朝鮮、北海道、琉球、伊豆七島にもみられる。ひよどりは非常に怜で馴養容易にとれたい。たまたま網がつくやうなことがあると、逆に身を吊り自分の體の重みで自然に網から離れようとする。これがためひよどりを捕へる時はひよどりあみといふ特別の裝置をするのである。地方へ行くとまた面白いことが傳へられてゐる。それは果樹の種を蒔くに當り、普通の種で生へたい場合、一度ひよどりに喰べさせ糞に混らせ出た種を蒔けば屹度百發百中だといふのである。それはひよどりの腸によつて堅牢な外皮が破れ胃中の温度と水分によつて發芽が促進されるからである。

しぎ

十月十五日の獵解禁日が來ると腕に覺えのある人々は嘗獵銃を肩にし出かけて行く。彼等の目指すのは第一にしぎで東京附近から霞ケ浦一帯の水郷でこのあたりには二三日前から獵物の偵察が行はれて、その日になると勇ましい銃聲一段澄み渡つた秋の空にひびき渡る。每年九月の末頃から西比利亞地方を出で日本に來り翌年初め迄水澤や沼地、水田などに群がる。日本では絶對に繁殖しない鳥で顏から頭、背等は茶色と黒が交つてゐる。

鷸の長さ四寸二、三分、尾羽は十四枚である。岩崎禮園の武江物產志にしぎの產地として上野の不忍池をあげてゐるが、今日の不忍池を思ふと今昔の感にたへない。

つぐみ

つぐみは野趣の深い鳥である。秋から春先きまで郊外を散歩すると屢々つぐみの群に出會ふことがある。雜木林の上などにこの鳥の何十羽となく群れ立つ風情はよく晩秋の好畫題として描かれる。

これは他の鳥類が多く夏の鳥であるのに引かへ頰白と共に冬鳥でシベリアで繁殖秋になると日本に渡る。この飛來する時には幾百羽千羽群をなして、まつしぐらに空を横切る。その勇ましい長途の旅は折柄うみ澄んだ秋の天空を背景として極めて詩的な畫面を展開するのである。

菖子といふ人の句に『つぐみなく尾上の松は明けにけり』とあるのは此光景をよんだものであらう

海の彼方
世界の終末近し

【シカゴ發聯合通信】有名なチオニストでかつて屢々世界の終末を豫言した地球扁平說の主張者ウヰルバー・グレン・ヴオリヴア氏はその門下の者達に對し次のやうな豫言をした。

『我々は今や世界の終末にある。來るべき一九三五年こそはキリスト再臨の年だ（再臨の時は始らんとしてゐる、我々はその準備をしなければならない。日增しに世は墮化しつゝあるが遂にパレスチナのエスドレーロンの平原に未曾有の大戰が勃發し二億の兵士が集つて干戈をまじへるが戰はキリストの再現に依つて熄むであらう』

更にまたヴオリヴア氏は一大苦難の時代が來る事も斷言し、眞のクリスチヤンはこの苦難から免れるために地上を去つて行くといつてゐる、この恐ろしく時代めいた豫言も本人に言はせるとちやんと聖書に誌されてある日附や文句により計算した根據あるものだとのことである。しかし、嘗てボオリヴア氏の豫言した一九二三年にも一九二七年にも一九三〇年にも決して世界が滅亡しない所を見るとやがてはまた新しい世界終末の年が豫言されることであらう

（六月集）…(三)

サーカスの樂を聞きつゝ夏の夜の樓に歌など思ひて居るか　春川　木內露樓

何かなし腹立たしさに罪輕べば軒にかゝれる月朧なり　原江道　西村まさと

芽を吹かぬ落葉松林うつりゐてしづかに澄める養魚池

はだか木の落葉松林小鳥ゐて羽ばたくが見ゆ水にうつりて

落葉松のいまだ芽吹かぬ木のはより光りてしろき養魚池の水　仁川　市橋稔二

いのちある如ききりなり靜かにも朝けの海に流れて行くは

風色濃ぎゝりのむらゝくと山を流れて寂しきあした

むし暑き初夏の晝を師人ウブランコに乘りてさわぐ大きく

歌舞伎はいつ……亡びるか
立花寛一

歌舞伎は亡びるといふ。

『大衆の支持を受けない――社會の潮流と沒交渉な歌舞伎劇は遠からず亡びねばならぬ運命にある』とは、すでに明治時代の新劇運動者が聲を大にして叫んだ處である――いや、叫んだばかりではなく確にさうだと信じてゐたのであるが、そして『恐らくば完成された藝術としてお能の如くに、人形芝居の如くにその存在を續けるのであらう』と人々の考へは一致してゐたのであるが、爾來廿年、歌舞伎はほろびるどころか、あとから生れた新派が（その內容においても）亡び、新劇の現實主義の運動が役目を果し終つて消滅しても、歌舞伎は依然として榮えてゐる

歌舞伎も大歌舞伎の『忠臣藏』がいまだに出せば必ず大入の昔ながらの獨參湯ぶりを誇る有樣である

これは一體どうしたことなのか。この一見不可解なる事實を研究してその由つて來るところを明かにすれば、こゝに日本演劇の行くべき方向が分る

或はまた一つの社會に對する演劇なるものゝ關係が明かになる。そして更に演劇といふ部面を通しての社會の解剖ともなり得る

これは、なかなか大問題だが、あちらにもある、こちらにもあるといふものではない。正に大問題である

學藝界

◇青蔭俳句課題　俳誌『青蔭』十月一日締切俳句は、四季雜詠五句（鮑勿選）雜吟五句（草能選）秋季秋の雲五句（栂實選）初學欄十句（左人選）その他會報および文章等投稿は京城府御成町一〇三青蔭編輯所

◇吉田至徹氏　廿六日入城、青蔭の觀迎句會に列し同夜退城

◇原田卜閑氏　廿五日入城、同上廿七日退城

◇山口東山氏　同上

◇鈴木日想子氏　廿八日夜京城驛發、全南靈光へ赴任

◇城野白桃氏　療養中のところ廿七日夜退院

◇女人藝術（十月號）去る廿五日發賣になつた

◇『文學聯盟』創刊　東京市外杉並町高圓寺六三二の文學聯盟本部から十一月創刊、なほ同時に『星の學』といふ文藝雜誌を發行

石鹼の純粹度

と云ふ事と　その作用の強い　緩和いと云ふ事とは全く別問題です

○ミツワ石鹼は純粹な上に　特にその作用が緩和いのを特長といたします

○ミツワ石鹼　不斷の品質向上の爲に、日夜科學的研究に盡しつゝある主要なる技術家諸氏　理學博士　小平勘氏　農學士　河村正愛氏　藥學士　三雲次郎氏　工學士　野中正夫氏

顏面と肌膚と毛髮の

○ミツワ石鹼

純石鹼でも　作用の強いものは肌膚毛髮を傷ひ易く

游離脂肪なく游離亞爾加里なき同じ化學上の

日本人には作用の緩和なものでなくては整容美髮に不適當で、眞に洗滌の目的を達するは不可能

○ミツワ石鹼は肌膚を滑に整へお化粧に生彩を發揮させます

東京　○丸見屋商店

6,33

▲粉白粉や水白粉の下に……

美顏化粧下クリーム

目に見えてぐツと化粧美を增す……

評判の新品

化粧美の飛躍的增進！　此品の効果は直ぐ立所に目に見えるので非常に用ひ甲斐があるとの評…大變お喜びを受けてゐます

定價　一瓶　四十錢

美顏白粉本舖　桃谷順天館

皇軍の靴跡
─三千餘キロ
大野記者從軍記

【三】

朝鮮人老人の聲を限りの萬歲
脾肉の歎！新義州の待機
失望の色ありく

『オイ行つて來いよ』『うらやましいぞ俺等も後から行くゾ』『シツカリやつて來い』『體を大切に』車窓から投げかけられる同僚との會話、この勇ましい言葉、國民の聲に送られる我等の

軍用列車 は北滿の戰地へ──戰雲の中をひた走りに沿線各驛にはその地の在鄕軍人會、面邑の人々を初め若き女性までが驛頭に出でお茶の入れ替へその他の歡待をする、小學校、普通學校の生徒は日の丸の國旗を打ちふり出征の勇士を送る、殊に目につくのは冠をいたゞいた朝鮮人の老人男女がこの中に加はり聲を限りに萬歲を叫ぶさまは軍人の胸の中に一層の決意をなさせたものがありそして日本國民である

朝鮮人と 軍隊とはこのことによつて接近されつゝあることが如實に表現されてゐることをうなづかせた、斯くて二十日午前零時三十分頃軍用列車が定州を過ぎた頃であつた、刻々に傳へられる本部からの指令は師團司令部へ『新義州以南において待機すべし』の命令が下つた、傳令は各部隊長に傳へられる列車最後に連結された將官室驗隊副官より傳へられた時には一同の顔上はサツト曇り、一人として口を開く者もなく撫然とした一度決死の覺悟をもつて出征し墜いく決心を持つてゐたことゝて今更の如く脾肉の嘆に堪へず滿洲の空をにらみたゞ徒らに腕を撫するのみ、如何に上司の命とはいへ?口には出さねど彼等の心中察するにあまりあるものがある、この瞬間大和魂の滿ちくた

わが將卒 の面上にはありくと失望の色が浮かび今まで語りあつてゐた自慢話しや行つてからの話はハタと止み車の響きと時々吠える樣な汽笛が聞こえるのみ、やがて死んだ樣な列車は新義州へ着くと共に營林廠引込線へ引入れられた『あの光りの見える處は滿洲だナー』何といふ悲愴な叫びであらう、附劍をした守備隊の兵が鈍い電氣の光に照され一種壯嚴な姿を見た時には國境だといふ感が浮かんだ

◇──我が兵の輸送列車──◇

新任司敎明夜入城

昨冬物故せしマ・ネ・トロプ氏の後を繼ぎ、朝鮮聖公會第四代司敎に任命されしアルフレド・セシル・クーパー氏は明一日午後七時着列車にて入城する筈

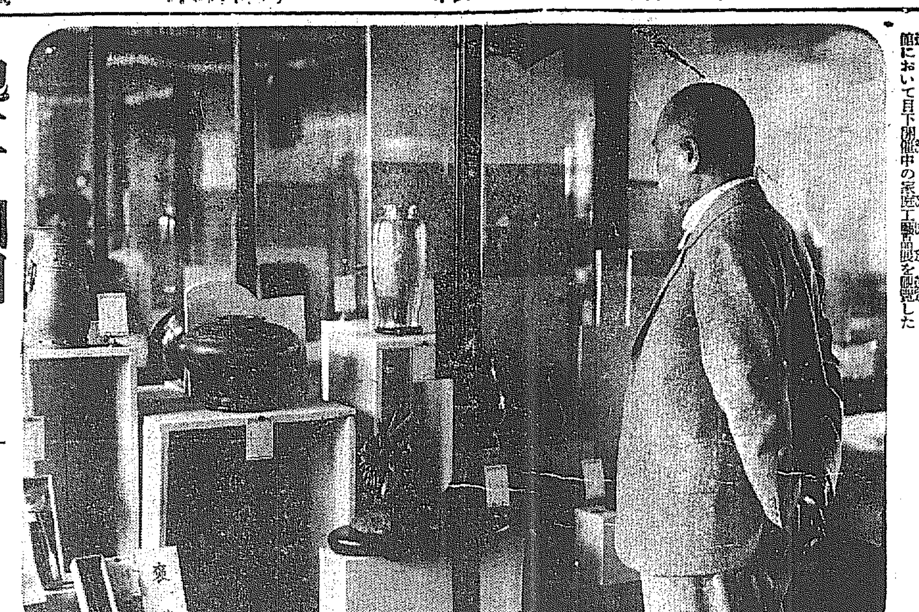

宇垣總督工藝品展へ

▲宇垣總督は二十九日午後より本府商工獎勵館において目下開催中の家庭工藝品展を觀覽した

南京在留邦人を食糧責めにす
一般の對日感情は加速度的に惡化

【南京二十八日發電】上海學生代表は對日宣戰の請願を遂成するまでは上海各大學全學生六萬人を上京せしめ脅威しながらも政府を督促するに決定してゐるほどで、これにつれ**一般の對日惡感は加速度的に惡化し邦人の外出は危險となり**、外交部はわが領事館に對し邦人の外出差止めを要求して來た、現在城內にある邦人は領事館員、陸海軍武官、新聞記者のみで他は全部日清汽船のハルクに生活してゐるが、**數日來邦人に對し嚴重な糧食不賣運動起りいよく生活まで脅かされるに至つた**

蔣氏板挾み
宣戰を肯ぜずば即時下野を要求
には蔣氏を絶體絶命に陷れんとする共産黨と反蔣派の煽動策謀あり事態漸く重大となつて來た

【南京廿九日發電】上海よりの參加を得てますく强大となつた學生示威團は、**蔣介石氏が對日宣戰を肯ぜずば即時下野を要求するに決した、この裏面**

支那留學生
どしく歸國す

【東京電報】東京の官私立大學專門學校在學中の支那留學生一千餘名は二十九日神田青年會館に會合中華留學生會を緊急組織し協議の結果、日本留學の中華學生は速かに歸國することの決議をなし、すでに百餘名の學生は廿九日本國に向つて出發した

府內各所で鮮やかな忍び
巧みに逃げ廻つた犯人
黃海道金川で逮捕

本町署刑事隊が躍起となつて捜査してゐる中を二ヶ月に亘つて巧に逃げ廻つてゐた元南山町某すし屋雇人岸本事龍某(二)は二十八日黃海道金川署の手に逮捕されたので本町署からは直ちに身柄引取方を交渉した、龍は內地語の巧な所から常に日本着物を用ひ岸本と日本姓を名乘り轉々として各所のすし屋料理屋を廻つてゐたが、その間各所で窃盜を働き一度鍾路署に逮捕されたが連行の途中逃走し、東大門署で檢擧された時も巧にいひ拔けて放免された、犯行は鮮やかな忍びで、九月上旬南山町、旭町、大和町方面において一夜に二ヶ所も窃盜を働いてゐる事實がある九月二十日明治町で南米倉町某呉服店の反物八百四十餘圓のものを窃取したのも同人の手口で、總被害額數千圓に達する見込みである

馬遠畵伯の松下携琴圖
李王職に獻上

李朝憲宗王の詩賛になる中國畵伯馬遠の描ける『松下携琴圖』がこの程李王職に獻上された。もともと『松下携琴圖』は李朝昌德宮の所藏にかゝはるもので同家より南米倉町の西山青兵衞氏の手に入りこの程同氏より李王職に獻納されたものである。圖は目下東京へその眞否を鑑定中であるが、馬遠は支那の有名な畵伯でその上憲宗王の詩賛があり眞とすればその價格は相當なものと言はれてゐる

地位を利用保釋金を强奪
西大門署姜部長以下二名の瀆職

元西大門署刑事部長姜範遠外二名の刑事にかゝる瀆職並に詐欺事件は夕刊既報の如く廿九日豫審終結を告げたが、被告姜は自分が刑事部長の地位にあつて刑事一般に對し采配を揮ふのを奇貨として日頃親交の深かつた李、權の兩刑事を巧に誘ひ、昨年五月五日の夜司法倉庫に忍び込み同署押收のモルヒネ五瓦入二百五十本を盜み出しモルヒネ患者に密賣、一方モルヒネ請要者を摘發、檢擧しては許してやると巧に請要者より保釋金を强奪してゐたもので、治安の任にある警察官がかゝる大膽不法の行爲に出でたのは實に朝鮮はじまつて以來の事件であるといはれてゐる

旅費をねだる
支那學生騷ぐ

【東京電報】滿洲事變以來歸鮮を尖鋭化してゐた在京支那留學生百二十四余名は今朝九時麻布の支那公使館に押しかけこの際一同歸國したいから旅費を支給して頂きたいと申し出たが學生側の要求する一人分七十圓を公使館では五十圓位で辛棒させようとした爲め學生代表者の間に紛擾を起し一部の學生が騷ぎ出したので警官馳せつけ鎭撫中

あす

午前八時半から──京城運動場にて

全鮮女子庭球選手權大會

觀覽無料、但し男子は招待券持參者

電車で重傷

二十九日午後零時半府內黃金町三丁目二九一番地松茸食料商會經濟員主猪越多秋(二)は同二九七番先の電車道を横切らんとし光熙門行電車第一五八號に飛ばされ重傷を負ふた、折柄の雨に傘をさして電車の疾走して來るのを注意しなかつたための出來事

◇

二十八日午後十一時四十五分黃金町二丁目二二番地先疾走中の光熙門行電車第五六號は鍾路一丁目八二番地店員趙基石(二)をはね飛ばして頭部その他全治二日間の傷を負はせた

辨當が腐敗し數十名下痢を起す
慶南の陸上競技に際し

【釜山特電】去る廿七日慶南體育協會が主催で釜山中學校の校庭で開いた慶南陸上競技大會で大會役員および參加した男女へ配つた約五百本の辨當のため猛烈な下痢と腹痛で病氣になつたものが廿九日まで判明せるものゝみ約六十名に達し、協會では極力秘密に附してゐるが、鎭海、晋州、東萊方面から出場した選手の中にも中毒したものがあるらしく目下道衛生課で嚴重調査中である、温度のため辨當が腐敗した結果らしい

△△△△△ 小豆大の雹
平壤に降る

【平壤特電】平壤府內の一部で廿九日午後三時頃から五分間にわたつて小豆大の雹が降つた、平壤地方で九月に雹が降つたのは平壤測候所開設以來廿五年間を通じて今回が第四回目である

子を負ふて母子轢死

二十七日午後七時半頃慶全南部線昌原郡馬山面を二一六列車が疾走中三十歳位の鮮女が赤ん坊を背負つて飛込自殺し母子とも無殘な死を遂げた身元取調べ中

(寫眞は左より松岡本社長、シャロアン領事、シルス氏、シャロアン領事夫人、マネージャージース氏、セウルプレス取材部長金用柱氏)

來る一日─來靑閣で演奏
佛國のピアニスト、ジ氏
きのふ本社を來訪

秋の京城樂壇をかざるフランスピアニスト、ジル・マルシエックス氏の獨奏會は來る一日午後七時半から我社來靑閣で開催されることになつた、同氏は去る大正十四年と昨年當地で演奏會を行ひ異常な好成績を收めたが今回は東京上野音樂學校の講師として招聘されるの途入城するものである、なほ同氏はフランス駐在領事シャロアン氏、同夫人並にマネージャーと共に廿九日本社を訪れた

六大學リーグ
6─5 法政雪辱
對立敎二回戰

【東京電報】六大學リーグ法立二回戰は二十九日午後零時三十分開始、結局六A對五で法政雪辱す、閉戰二時二十五分、バツテリー(立敎)辻、小笠原 (法政)若林、倉

立敎(先)	0	0	0	1	2	0	0	2	0	5
法政	1	0	1	0	0	0	0	4	A	6A

城大豫科運動會

城大豫科では來る十月四日午前九時より豫科運動場において第七回陸上運動會を開催すると

▲大町本社特派員みやげ話……▲それは去る二十一日、北滿の形勢險化して吉林も不穩の空氣が滿ちて來た▲在留の邦人は蟄誕の結果、領事館に立てこもりわが軍の來援をまつてゐたところ▲突如爆音物すごく翼に日の丸をつけたわが偵察機がとんで來た▲四面楚歌に心細かつた邦人は狂喜して旋廻する飛行機に日章旗を降つて歡迎した▲『ヤアーあれが日本の飛行機か』吉林の支那人もこけぐと空を見上げてゐると一尺四方位の赤い紙が深山飛行機からバラまかれた▲『ソレー爆彈だ』『ソレー毒ガスだ』『ソレー疫病の元を蒔くのだ』といろくな臆測が飛びみんな屋內に逃げ込み戶を固くしめて▲今にも死ぬのではないかと胸をドキつかせたけれど、いつまでたつても異常はない▲そのうち一人、二人勇敢なものが外へ出て見ると先刻の赤い紙が路上に落ちてゐる、何か書いた印刷物らしい、更に負損んで見ようと▲拾つて見れば本庄關東軍司令官から『日本軍はわが僑民擁護に出動したものだ、一般民衆は安じて業につけ』とのお達しで蟄誕領袖に驚いた支那市民も落着いたといふ▲何しろ飛行機をはじめて見た連中だから驚かぬのが無理かも知れない

人參湯

森永ベルベット　ニセモノニ御注意

城大短艇大會

城大短艇部にては明一日午前九時から漢江人道橋下にて秋季大會を催すが參加チームは二十五チームであると

最近文壇の形勢をかたる
支那からの歸途入城
◇……中西伊之助氏

滿洲視察中の中西伊之助氏は去る廿八日の夜北から入城、平田旅館に投宿中であるが、記者に對し左の如く語る

去る二月から中央公論社に依頼されて支那に赴き滿洲から約六ヶ月同國に滯在し各地を巡歷し、今歸東の途にあるわけである、最近の本邦文壇の形勢といへば大いにブルジョア作家は沒落し清算された形でこれにかはつてプロレタリヤ文藝が一段と光彩を增してゐる、これは當然なことでしかもプロ文壇中でもナツプの活躍がいちじるしいのは文藝運動が觀念的である以上、當然なことでもある例の中村武羅夫氏の率ゐる新藝術派などはその意味が全然判明せず、大したものでないと考へる、文壇も不況に襲はれてゐるのは事實であるが、これは世間一般もそうであり、ひとり文壇のみでない、歸東の上は滯京中の仕事を整理したいと考へてゐる(寫眞は中西氏)

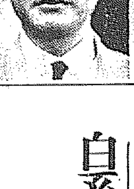

橫斷機淋代着
村民歡呼裡に

【淋代廿九日發電】パングボーン、ハーンドン兩氏の太平洋橫斷機は今朝九時五十九分立川を出發、午後一時十分青森縣淋代海岸に村民歡呼の裡に着陸した

白系露人策動
各民族を網羅し
自由國建設に活躍

【奉天二十九日午後零時二十七分發】(滿洲時事) 滿洲における一勢力たる白系露人の態度については相當注目されてゐたが、彼等は本國に國籍を失ひ、滿洲を永住の地と定めてゐる爲め、在來の如き無秩序なる支那の惡政の下に生存することは到底忍ぶべからずとし、この際進んで滿洲居住の各民族を網羅する理想的自由國を建設せんと希ひ、各方面と連絡をとり漸次活躍を開始してゐる

本府各局の對抗庭球戰

本府各局部對抗庭球リーグ戰は二十八日より向ふ九日間毎日午後四時半より本府財務課前、官房、土地改良の四コートにおいて開催、試合方法は五組制で七回ゲーム星取り法によると

麻雀　型錄贈呈　黃金町二　麻雀莊

フンドータカ醬油　高

みそこし不要　高杉味噌

景品の無駄を廢し値下斷行致しました

仁川　高杉醬油醸造場

高血壓者の常用劑　アニマザ

血管の早老硬化を阻止するホルモン

四十歳以降の健康及生命を脅威する動脈硬化(早老)腦溢血の豫防と、治療に最も貴重なるもの。

動脈硬化劑にあらず、持續として連用すべき生理的保健劑

三〇錠、一〇〇錠　著名藥店にあり

東京　田邊商店　A380

ランパンツ

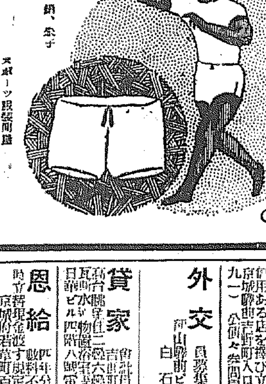

BLACK CAT　超弩級無敵　金巾、ポプリン、絹、

スポーツ服裝問屋　大谷義商店　大阪淡路町一

(型錄送呈)

山口縣人秋季大園遊會

十月四日午前十時より(雨天に不拘)　加茂川山莊にて(南山町三丁目)

會費金壹圓　申込と同時に食券引替　申込場所　三國商會本、支店、賣店

柄と型の新しい店　紳士服店　エフドロ　京城長谷川町　電話本局二三六六番

すき燒　小宴會に　ゑびす屋　旭町一丁目入口　電本一二八四

前妻ショウ儀豫て病氣の處養生不叶昨廿九日午前一時二十分死去致し候間此段御通知申上候

追而葬儀ハ來る十月一日午後四時途中行列を廢し大和町曹谿寺に於て執行可仕候

九月三十日　三好喜六　親族　同　友人　同

當社常務取締役三好喜六氏令室ショウ殿昨二十九日午前一時死去致サレ候間此段謹告仕リ候

株式會社　前田商店

皮膚泌尿花柳病　醫學博士　渡邊晋　京城黃金町入口　日本生命鄰　診察　十二時半マデ及ビ夕刻

外務職員　採用　資格五十歳以上內鮮人男女不問　聘　午前中來談　京城府櫻井町二丁目九八　國際徵兵相互保險會社京城出張所

京日案內　五號活字十五字詰五行一回金　同五拾錢　增行料金一行毎ニ五拾錢　前金ニ限リ繼續ニテ揭載ス

和服　裁縫敎授　御希望の方は御本人　南山町一丁目一三番地　芝野裁縫所

店員　入用年齡十七八才　市內に保證人を要す　旭町一丁目　小西商店

恩給　利用者は勝手…　信用ある店を撰び…　京城府…町入口　公側々…

外交　員募集　府內山…町ビルデング　白石洋服店　電話七十五番

貸家　府內…吉野町一丁目…　京城府…

恩給　…京城府…

ラヂオ　國産標準、新型受信器、各種　京城本町四丁目三〇　電本二四六、京城ラヂオ商會

恩給　…

貸家　…黃金町三丁目…　電本六七六番

凍えた花（137）

伊藤松雄作　寺嶋柴明畫

障害（八）

客は待つてゐた曾川だつた。

彼は挨拶をすますと、食卓をかこみ乍ら、いかにも事務的に話をきつた。

『早速で、大變失禮ですけど、遲刻いたしましたし、御馳走を頂き乍ら、具體的なお話を承りたいと存じますが』

『いや、結構です！』

照井は、萬事飲みこみ顏で答へた。

『一切、妾の行動は、後援會の方にお任せしてございますので――』

美子はつつましやかにかういふと、恰るで無關心なもの丶如く、ソーダ水のコップをとりあげた。

『では――如何でせう、御契約願へるといたしましたら』

『それですがね、曾川さん、山川曉美女史、元來の御希望は、御承知かもしれませんが、將來、當然もつともつと盛んになる筈の新舞踊へ多くの新人を送りだしたいといふにあるんで、御自身舞臺に立たれるといふことよりも、現在鋭意で建築中の研究所、その完成をこそ、私ども後援者としても望ましいのです。併し、切角の御希望ではあるし、且また、日本キネマはとにかく東洋一といはれてゐるキネマ殿堂でもあるので、いはゞ歸朝披露第一回發表の舞臺としても大變結構に存じます。そこでこの際、從來のゆきがかりをすてゝもあなたの御依頼に應じやうといふ事になつたのです』

『成程、それはどうも有難う存じました』

『そんな譯で、勿論長期の御契約は結べませんしなるべく短期、それも二週間位いが如何かと思はれます。それに報酬などの點も當方からは敢て希望は申しません、衣裳も舞臺裝置も全部アメリカで準備されて來てゐるものを使用しますから、それらの點でも日本キネマとして支出して頂く經費は些くてすむわけですし音樂なども女史の意見に依れば現在の儘で結構だと云ふ事です』

曾川は期待と全く反して、あまりに無雜作な承諾ぶりに驚いてゐた。

『處で冒險――これだけは是非從來日本キネマとしてやられた前例を斷然破つて極力やつて頂きたいのですが、』

『はア、それはもう』

『そこで最後のお願ひですが甚だ御無理だとお考へかもしれんがきいて頂きたい事があるのです』

『はア――どんな御要求でせうか？』

曾川は、大低な事なら承諾してしまはうと考へた。

『實はね、女史は、極めて、感興の動く儘に踊られる方なので自然心持とか肉體の狀態とかに依つてその出來榮にも影響する處が多いので、そんな理由から是非來週早々あの舞臺へ立ちたいと御希望なさるんです』

『――』

『誠而は、甚だ、御無理かも知れんが、目下御契約中である、あの東久とか申される舞踊家の出演を日本キネマとして斷然拒否されたい――』

『あゝ照井さん！』

曾川は、不審でならなかつた。錦子と親友であると云つた美子、照井は過去に於ていはゞ、錦子を秘書として信任しかつ今日まで庇護して來た筈だつたに――

『曾川さん、かうした、多少非常識な要求を申上るからには、當の曉美女史が、東久と申す方とあたたり日本キネマなりの御契約に關して、中途拒絶に原因して生ずる物質的な損害は充分保證されるといふのですが如何でせう？』

『いえ、さうした損害はともかくですが、實は、私が無理に東久氏を初舞台させましたんで、それに可成興業界にもセンセーションを起してゐますので、いはゞ、甚だ一般的な意味での人氣と云つたものも、案外この一週間に……』

『さ、それなんです、それを犧牲にして頂ければと申すのです』

曾川は即答出來ないらしく、默りこんでしまつた。

『ね・曾川さん、あなたは八島を歸朝早々つかまへやうとなさつてゐらつしやるんでせう、だつたら今更あんな素人みたいな唄ひ手を大切になさつたり、骨折つて賣り出したりしておいたつて、迚も八島が承知しながらうと思ひますわ。ええ、八島がね』

美子は、依然として、八島の態

讀者らん

▲書生氏に一言。『聯盟の抗議に從はなければ世界を對手に戰はなければならないことが世界を見る限りがあることであり、滿洲における日本の歷史、現狀等を知つて予をとることが井の中の蛙である』とお說を拜見しましたが間違ひでせうか、安價なるセン動とは何でせうか。聯盟こそ所謂安價なるセン動で動いてはゐないのでせうか。そんな聯盟には、常任理事國である日本は反省しなければなりますまい。又仲裁といふことは理非明白にしてすべきものである（大和撫子）▲自ら聯盟國として聯盟に從はずと言ふは聯盟規約のみならず總ての國際間の條約を反古に歸せしむるものではないか、苟も聯盟國側の衝突に對し聯盟が一應これに關知せざるを得ない。これに從ふが日貨排斥は了解に苦しむ聯盟が日貨排斥を默助する機關であるか聯盟は世界平和維持の機關である。次に聯盟において自己の正當なる主張をなし合法的に平和的に解決すべきではないか、しかして聯盟の干涉すべき性質のものではないならば聯盟は局外に立つであらう。何も强硬に出て國際間の契約を無視せんとするのが大和撫子ではない、そこには平和的解決方法がある軍部の强硬なテーゼに對し平和的に處理せんとする外交部つてこそはじめてアウフ、ヘーベンされた中庸なるジン、テーゼが出來る。如何にこの際熟慮してみるとは言へ批判の前に先づ檢認を理解されたがよい。（L・N・生）▲ガンバレよ豫科生、高校生活の意義を認識出來ぬ人達の言には耳を貸すな、彼等は一年三百六十五日中の一日の生活を見てその全體を批判せんとするものである、ガンバレよ豫科生、死んだ樣な本町通りをかきまはしてくれ、あの『紺碧はるか』の歌で（ヨカ、ファン）▲二十七日慶應龍中野球戰の時ネット裏に六十歲位の父らしい人を連れて見てゐた壯年紳士が一々細かに說明して聞かせて居られた、時々老人奇問を發する、そのわけを面倒臭いとも思はずに丁寧に話して聞かせて居られたのはホントに美しい情景で、その子息らしい人は龍小の四田先生と見たは僻目か（木風孤兒）▲二十六日敬會入會のことにつき早速お知らせ下さいまして深く感謝致します女學校に行つておられる方失禮ながら御住所お知らせ下さいませんかおさそひして一しよに行きたいと存ます初めて未だ恥かし御座いますので（森やすゑ）▲廿八日雨の中に傘入れお拾ひ下された御人早速持ち主にお渡し致した（日生ビル守衛）▲府內にて弓矢を發見して初步より弓道を敎授して下さる所はありませんか（希望生）

演藝案內

本町 朝日座 五月日 川畑勝子演藝團 ◎プログラム毎日取替に付御清覽を請ふ 入場料特等外五十錢 御優待券御利用を乞ふ 後援 朝鮮日々社

黄金町 大正館 九月三十日封切 絕對的讃辭を浴びて君臨す 松竹キネマ蒲田特作 松竹ニユース 京都下加茂特作時代映畫 掠奪よめご 全八卷 二川文太郎 横田より特別應援出演として 志賀靖郎、小笠原章二郎 松竹キネマ蒲田超特作現代映畫 婦人俱樂部連載小說映畫化 姉妹 全十五卷 原作……菊池寛氏 巨匠池田義信本年度代表的監督作品 主演 栗島すみ子、明陴田中絹代、武田春郎、齋藤達雄、石田良吉、鹿島俊策、月田一郎、龍田靜枝、蒲田オールスターキャスト

マキノ 中央館 戰火の秋。壯絕無比の大絵巻 九月八日より三日間特別公開 大パラマウント社超弩級大巨篇 米國文壇の巨匠ベンヘクト氏原作 鬼才ジョセフ・フオンスターンバーク氏監督作品 巨頭ジョージ・バンクロフト氏熱演 暗黑街 全八卷 クライブ・ブルツク氏 エヴエリン・ブレント嬢助演 マキノ 日本狂言 秋篠珊次郎 赤井上金太郎 鈴木澄子 主演 澄子狂兒 金太郎コンビの珍時代劇 おりやんこ半次 全九卷

京龍館 廿九日より三日間上演公開 八島京子 小島洋々 酒田拾 共演 闇の光 全八卷 ……

大和ダンス 大人二十錢 小人十錢 ジャズ・カフエー 一景 ……

喜樂館 日活 愛直 ヴアラエテイ（終り） ……

東亞俱樂部 廿九・卅日兩日限り 謝恩大衆デー 幕末浪人組大會 ……

本町 京城演藝館 九月廿九日ヨリ四日間限リ 街頭の飛將軍 ……

西部大活劇 珍サーカス 全八卷 ……

明眸の美女ピリー・ダヴ嬢主演映畫 姬百合の花 全七卷 ……

怪奇探偵劇 支那の鸚鵡 全九卷 上山草人特別出演映畫 マリアン・ニクスン孃 アンナー・メイ・ウオン孃 エフ・ロレンス・タールナー氏 ホバート・ボスウオース氏 共演

船舶

仁川出帆豫定 ●阪神 正生丸 ●尾ノ道、阪神 先島丸 ●阪神 赤城丸 ●門、阪神 豐州丸 ●阪神 眞盛丸 ●京濱、阪神 古城丸 ●阪神 百福丸

仁川代理店 日鮮海運株式會社 本町四ノ二 電話五〇一・〇八番 京城代理店 國際運輸 日鮮海運出張所 鎭南浦代理店 日鮮海運出張所

臨時寄港地新潟 代理店本町四 日鮮海運株式會社 ……

大連航路 大連直行（大連汽船天津大連航路接續） 但シ須磨丸ハ純貨物船也

阿波共同汽船仁川出帆 芝罘、威海衛、大連行 利通號 第三十六共同丸 大連、天津行 長山丸 仁川海岸町四 野口商會 電話二四番・一七二番

鮮航同盟會 仁川支部 仁川海岸町一丁目三番地 電話長八六七番 ●尾ノ道、阪神 名瀨丸 十月四日 ●阪神、京濱、名古屋 大信丸 十月七日 ●阪神 大東丸 十月七日 ●名古屋、淸水、京濱 佐賀丸 十月八日 ●阪神 秀吉丸 十月八日 ●名古屋、淸水、京濱 濱盛丸 十月九日 ●阪神 玉榮丸 十月十日

博多航路（博多行） 芝浦丸 十月七日 金剛山丸 十月八日 ……

仁川出帆 代理店國際通運支店 ……

木浦出帆 代理店國際通運木浦支店 ……

元山出帆 代理店國際通運支店 ……

釜山出帆 扱店釜山本店 麗水行（急行）毎日午前八時 ……

朝鮮汽船出帆廣告 京城南大門通り 朝鮮郵船株式會社 ……

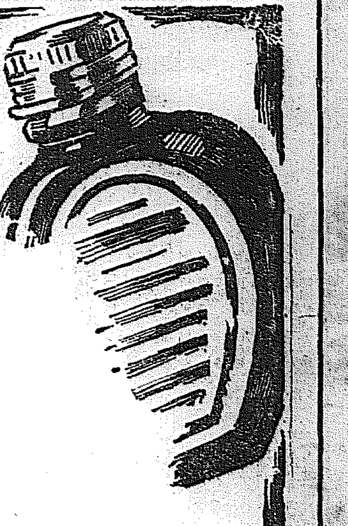

腸疾患に
ビオフェルミン

全國官公私立
大病院の常備藥
陸軍藥局方外
指定藥品

腸內腐敗、異常醱酵を制止し、腸の機能を保護するほか、澱粉、蛋白質を消化する作用著明なり。

現今最も安全にして効果確實なる腸疾患治療及び豫防劑として知らる

急性及び慢性腸カタル、醱酵性下痢、消化不良、鼓腸、常習便秘、小兒下痢、乳兒綠便に奏効す。

なほ傳染性腸疾患…疫痢、赤痢、腸チフス等の豫防並に健康增進劑として應用を見る。

錠劑及び粉末の二種
（全國知名の藥店にあり）

發賣元　大阪市道修町　株式會社　武田長兵衞商店
製造元　神戶市二番町　株式會社　神戶衛生實驗所
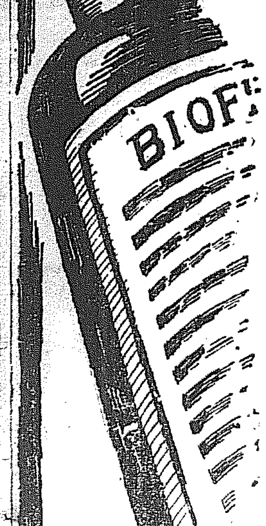
30—914(O)